



Grane kommune  
Midt i blinken

**ØKONOMIPLAN 2021- 2024**  
**MED HANDLINGSPROGRAM**  
**BUDSJETT 2021**



## Innholdsfortegnelse

1	Innledning.....	4
1.1	Innledende kommentarer budsjett 2021 .....	4
1.2	Visjon .....	6
2	Generelt om økonomiplanen.....	6
2.1	Kommunelovens bestemmelser .....	6
2.2	Finansielle måltall.....	7
3	Rammebetingelser .....	8
3.1	Befolkningsutvikling og prognoser .....	8
3.2	Statsbudsjettet 2021 .....	13
3.2.1	Inntektssystemet for kommunene i 2021 .....	13
3.3	<i>Kommunene i Nordland</i> .....	14
3.3.1	<i>Vekst i frie inntekter fra 2020 til 2021</i> .....	14
3.3.2	<i>Ressurskrevende tjenester</i> .....	14
3.3.3	Kommuneøkonomien under koronakrisen- forslag statsbudsjett 2021 .....	15
4	Felles inntekter og finans .....	15
4.1	Skatter – Rammetilskudd - Konesjonskraft.....	15
4.1.1	Skatter .....	16
4.1.2	Rammetilskudd .....	16
4.1.3	Konesjonskraft.....	17
4.2	Lånekostnader .....	17
4.3	Utlån.....	18
4.3.1	Næringslån.....	18
4.4	Avskrivninger .....	19
5	Hovedoversikter .....	19
5.1.1	Økonomisk oversikt drift.....	19
5.1.2	Bevilgningsoversikt drift.....	20
5.1.3	Anskaffelse og anvendelse av midler.....	21
6	Tjenestekområder .....	22
	.....	22
6.1	Budsjett resultatenheter .....	22
6.2	Ressursbruk/ oversikt ansatte.....	23
6.2.1	Sykefravær og sykefraværsutvikling: .....	23
6.2.2	Vikarbruk .....	24

6.2.3	Kompetanseutvikling .....	24
6.2.4	Rekruttering.....	24
6.2.5	Seniorer.....	25
6.3	Ansvar 0. Politisk/ tilskudd .....	25
6.3.1	Økonomisk ramme .....	26
6.3.2	Budsjett 2021 Politiske styringsorganer .....	26
6.3.3	Tilskudd og kontingenter .....	26
6.3.4	Kirken .....	27
6.4	Ansvar 1. Sentraladministrasjon .....	27
6.4.1	Økonomisk ramme .....	27
6.4.2	Budsjett 2021 Sentraladministrasjon.....	28
6.5	Ansvar 2. Oppvekst- og kultur.....	28
6.5.1	Økonomisk ramme .....	28
6.5.2	Budsjett 2021 Oppvekst og kultur .....	29
6.6	Ansvar 4. Teknisk og næring .....	31
6.6.1	Økonomisk ramme .....	31
6.6.2	Budsjett 2021 Teknisk- næring .....	31
6.7	Ansvar 5. Helse og omsorg.....	34
6.7.1	Økonomisk ramme .....	34
6.7.2	Budsjett 2021 Helse- og omsorg.....	35
6.8	Ansvar 6. NAV .....	37
6.8.1	Økonomisk ramme (ansvar 6000-6399) .....	37
6.8.2	Budsjett 2021 .....	37
6.8.3	Budsjett flyktningetjeneste .....	38
7	Investeringer .....	39
7.1	Investering 2021- 2024 .....	39
7.2	Investeringsplan 2021-2024.....	40
7.3	Bevilgningsoversikt investering.....	43
7.4	Låneopptak .....	43
8	Vedlegg .....	44
8.1	Betalingsregulativ.....	44

## 1 Innledning

### 1.1 Innledende kommentarer budsjett 2021

Årsbudsjett 2021, økonomiplan 2021-2024. Rådmannen legger med dette frem årsbudsjett for 2021/økonomiplan for 2021 til 2024.

#### Rådmannens kommentar:

Forslaget til økonomiplan bygger på en rullering av forrige plan. Utgangspunktet for budsjettarbeidet har vært at det økonomiske handlingsrommet er redusert betydelig fra det siste året. 2021 vil være det mest krevende i økonomiplanperioden. Årsaken er at Grane kommune har fått en begrenset vekst på fri inntekter på 1,9 % fra sist år. 2021 vil også være toppen i forhold til finansutgifter.

Administrasjonen har i årets budsjettprosess jobbet ut fra følgende prinsipper:

-Ikke dra ned tjenestetilbudet.

-Ikke finansiere drift med bruk av disposisjonsfond.

Det er innarbeidet realistiske rammer for hver enkelt enhet. Det er en nødvendig forutsetning for å klare god økonomistyring og ha driftsbudsjettet i balanse. Rammene generelt er kompensert for lønns- og prisvekst. Behov ut over dette er det ikke funnet rom til. Sett under ett er driftsbudsjettet for 2021 stramt, men styrbart for enhetene, dog uten rom for vesentlige uforutsette kostnader. Slik som en økt smittesituasjon i kommunen. Årsbudsjettet er saldert i balanse.

På overordnet nivå er det viktig å være oppmerksom på at det kan bli utfordringer knyttet til inntektssiden i Grane kommune. Slik inntektssystemet er lagt opp har Grane kommune tapt nesten en 1 million kroner på ett år. Årsaken til det er at vi mistet 16 innbyggere sist år. Det er vi naturligvis ikke alene om da vi tilhører et fylke og region som har negativ befolkningsvekst. Grane kommune har ekstraordinære inntekter blant annet i form av kraftinntekter. Kraftprisene har gått ned det siste året. Mye av årsaken til det er økt produksjon av vindkraft i Norden. Det gjør at det vil ligge mye usikkerhet rundt inntekter av salg i fremtiden.

Rådmannen anbefaler at 2021 brukes til en gjennomgang av driften av Grane kommune og vurdere hvilke prioriteringer som skal gjøres fremover i planperioden når inntektene går ned.

Denne jobben må sees i sammenheng med arbeidet med ny styringsverktøy. I første rekke ny kommuneplan med samfunnsdelen. Det kommer til å ta mye av administrasjonens kapasitet.

Generalistkommune perspektivet blir stadig mer utfordrende for mindre kommune.

Dette i form av nye lovkrav og tjenester. I tillegg er vi sårbare fordi vi er svært avhengige av enkeltpersoner i vår organisasjon for å få løse de oppgaver vi skal. Får å løse disse utfordringer må vi ty til mer utstrakt interkommunalt samarbeid.

I budsjett 2021 er det lagt inn tjenestekjøp for innkjøpsfunksjon. I tillegg må kommunestyret ta stilling til vertskommune samarbeid på NAV og barnevern i 2021.

Felles for denne type tiltak er at de nok ikke gir noen vesentlige økonomiske gevinster, men de reduserer altså kommunens sårbarhet og oppfylging av de lovkrav som ligger til tjenestene.

For øvrig går Grane kommune inn i sitt første driftsår med ny organisasjonsstruktur. Målet er den nye legges til rette for økt samhandlingen mellom enheter og sektorer gjennom gode funksjonsbeskrivelser og klare ansvarslinjer.

Vi kan også se frem til første driftsår med nytt Helsetun. Det vil gi en stort løft av vår tjenesteproduksjon innen helse og omsorg for fremtiden.

Grane 18.11.2020  
Øyvind Toft

## 1.2 Visjon

### **Grane kommune midt i blinken**

Uavhengig av budsjettstatus, er Grane fortsatt midt i blinken! Mellom hav og innland, midt mellom nasjonalparker og kommunikasjonsknutepunkt. Og det skal fortsatt være et blinkskudd å finne seg arbeid og bolig her.

Visjonen vår: Der mennesker og elver møtes skapes trivsel og muligheter, er en levende visjon som vi vil utvikle i 2021 og i hele økonomiplanperioden.

Grane kommunestyre vedtar at følgende setningsfelt blir styrende for prioritering av kommunenes planarbeidelse 2021-2024:

- a. *Arbeidsplasser og kompetanse*
- b. *Bolyst og inkludering*
- c. *Nordlands beste folkehelsekommune*
- d. *Kommunen som tjenesteyter og arbeidsplass*

#### **Avdelingens arbeid med kommunens visjon og mål.**

Det er ikke avsatt særskilte midler for at avdelingens skal arbeide med folkehelse/helsefremmende arbeidsplass og kommunens mål og visjon. Denne type arbeid som skal være en del av kommunens daglige drift i helt ordinære oppgaver innenfor driftsbudsjettet.

For eksempel at:

- barnehagen fortsatt drifter fleksibelt og brukertilpasset for både foreldrenes arbeids- og pendlertid og næringslivets behov.
- vi utføre tiltak som bidrar til bolyst og trygghet
- vi skaper gode sosiale arenaer, integrere nyansatte og nye innbyggere, avholde sosiale happeninger, legge til rette for treningstilbud og rikt friluftsliv.
- vi leverer trygt godt vann og hindrer forurensning

Både ansatte, innbyggere og besøkende skal få et positivt inntrykk av Grane kommune.

Hver og en ansatt i Grane kommune kan bidra til dette uten at det avsettes egne midler.

## 2 Generelt om økonomiplanen

### 2.1 Kommunelovens bestemmelser

Ny kommunelov ble vedtatt i juni 2019, og var gjedende fom. budsjettåret 2020.

Økonomiplanen utarbeides etter kommuneloven § 14, pkt 3-4, 6, 8-9. Etter ny forskrift av 7. juni 2019 nr. 714.

Kommunestyret vedtar økonomiplan 2021-2024 med handlingsprogram og årsbudsjett for 2021.

Med ny kommunelov blir det lagt sterkere vekt på langsiktig økonomisk handlefrihet, der finansielle måltall er ett av verktøyene.

*Den nye kommuneloven inneholder blant annet:*

- Krav om vedtak økonomireglement
- Krav om plikt til å fastsette finansielle måltall
- Økonomiplanen skal vise hvordan kommunale planer skal følges opp, og økonomiplanen kan inngå i kommunens handlingsplan etter plan- og bygningsloven.
- Samlet (konsolidert) konsernregnskapregnskap for kommunen som juridisk enhet.
- Lovfestet hovedregel om at kommunens drift skal finansieres av løpende inntekter.
- Lovfestet at det ikke er adgang til å ta opp lån for å finansiere tilskudd til andre rettssubjekters investeringer- med visse unntak.
- Merforbruk må dekkes inn umiddelbart så langt det finnes tilgjengelige midler.
- Nye regler for beregning av minimumsavdrag på lån.
- Fange opp kommuner med økonomisk ubalanse på et tidligere tidspunkt gjennom justering av ROBEK-ordningen.
- Lovfeste en aktivitetsplikt for kommuner i ROBEK som skal bidra til at økonomien bringes tilbake i balanse.

*Hva medfører dette?*

Kommunen må utarbeide nytt økonomireglement som er i tråd med nye økonomibestemmelser. Nytt økonomireglement vil bli utarbeidet i 2021.

Ny kommunelov stiller strengere krav til inndekking av merforbruk. Hvis kommunen for eksempel får et merforbruk i regnskap for 2021- så medfører de nye reglene at frie midler på disposisjonsfond må brukes samme år for å dekke inn eller redusere merforbruket.

## **2.2 Finansielle måltall**

I følge ny kommunelov skal det være økt fokus på langsiktighet i økonomiplanleggingen. Nedenfor er et utdrag fra føringene i denne nye loven:

§14-1: Kommuner skal forvalte økonomien slik at den økonomiske handleevnen blir ivarettatt over tid.

§14-2: kommunestyret skal selv vedta finansielle måltall for utviklingen av kommunens økonomi.

§14-4: Økonomiplan og budsjettet skal vise utviklingen i kommunens økonomi, og utviklingen i gjeld og andre vesentlige, langvarige forpliktelser.

§14-7: Årsberetningen skal redegjøre for om de økonomiske utviklingen og stillingen ivaretar den økonomiske handleevnen over tid.

Formålet med finansielle måltall er å synliggjøre hva som skal til for å ha en sunn økonomi over tid, og benytte dette som en del av beslutningsgrunnlaget i økonomiplan- og

budsjettprosessen. Måltall vurderes lokalt for hver kommune – ut fra situasjonen kommunen er i, økonomiske utsikter og lokale prioriteringer.

Teknisk beregningsgrunnlag har anbefalt at en kommune bør ha et netto driftsresultat på 1,75% over tid.

Netto driftsresultat viser hva kommunen har igjen etter at drifts- og finansutgifter er dekket. Netto driftsresultat er ikke ett overskudd, men har til formål å skape handlingsrom og egenkapital til investeringer. Kommunen er da i stand til å møte uforutsette hendelser og skjerme tjenesteleveransen til innbyggerne.

Disposisjonsfondet er kommunens frie, oppsparte midler. En kommune trenger reserver for å kunne møte større, uforutsette hendelser.

Gjeldsgraden viser hvor mye lånegjeld kommunen har i forhold til inntekter. Hvis kommunen har høy gjeld (høy gjeldsgrad), fører dette til høye årlige utgifter til renter og avdrag i lang tid fremover. Det blir dermed mindre penger igjen til tjenesteleveranse og fremtidige investeringer. Handlingsrommet blir mindre.

<b>Måltall finans</b>						
	<b>Måltall</b>	<b>R 2017</b>	<b>R 2018</b>	<b>R 2019</b>	<b>B 2020</b>	<b>B 2021</b>
	<b>KS 91-2019</b>					
Driftsinntekter		165 878	174 970	181 292	166 215	168 775
Netto driftsresultat		5 668	11 145	10 123	2 318	2 102
<b>Netto dr.res i % av dr.inntekt</b>	<b>2,0</b>	<b>3,4</b>	<b>6,3</b>	<b>5,6</b>	<b>1,4</b>	<b>1,2</b>
Disposisjonsfond		14 438	18 760	12 917	21 585	20 894
<b>Disp.fond i % av dr.inntekt</b>	<b>8,0</b>	<b>8,7</b>	<b>10,7</b>	<b>7,1</b>	<b>13,0</b>	<b>12,3</b>
Netto lånegjeld		82 619	84 438	116 035	132 650	152 000
<b>Gjeldsgrad</b>	<b>75,0</b>	<b>49,8</b>	<b>48,2</b>	<b>64,0</b>	<b>79,8</b>	<b>90,0</b>

### 3 Rammebetingelser

#### 3.1 Befolkningsutvikling og prognoser

Prognosene tilsier at innbyggertallet skal gå nedover de neste årene (prognose SSB). Negativ befolkningsutvikling også for Grane kommune.

Antall innbyggere pr. 01.07.2019 var 1504. Innbyggertall pr. 01.07.2020 er 1482.

En reduksjon på 22 personer siste år.

For at vi skal kunne snu en negativ utvikling må vi sette inn tiltak som hindrer fraflytting og som gjør at vi får økt tilflytting.

Synkende utvikling på innbyggertall vil gi mindre rammer til kommunen.



## Befolkning og demografi

Prognoser på antall innbyggere fordelt 2010-2027 i henhold til ulike aldersgrupper:

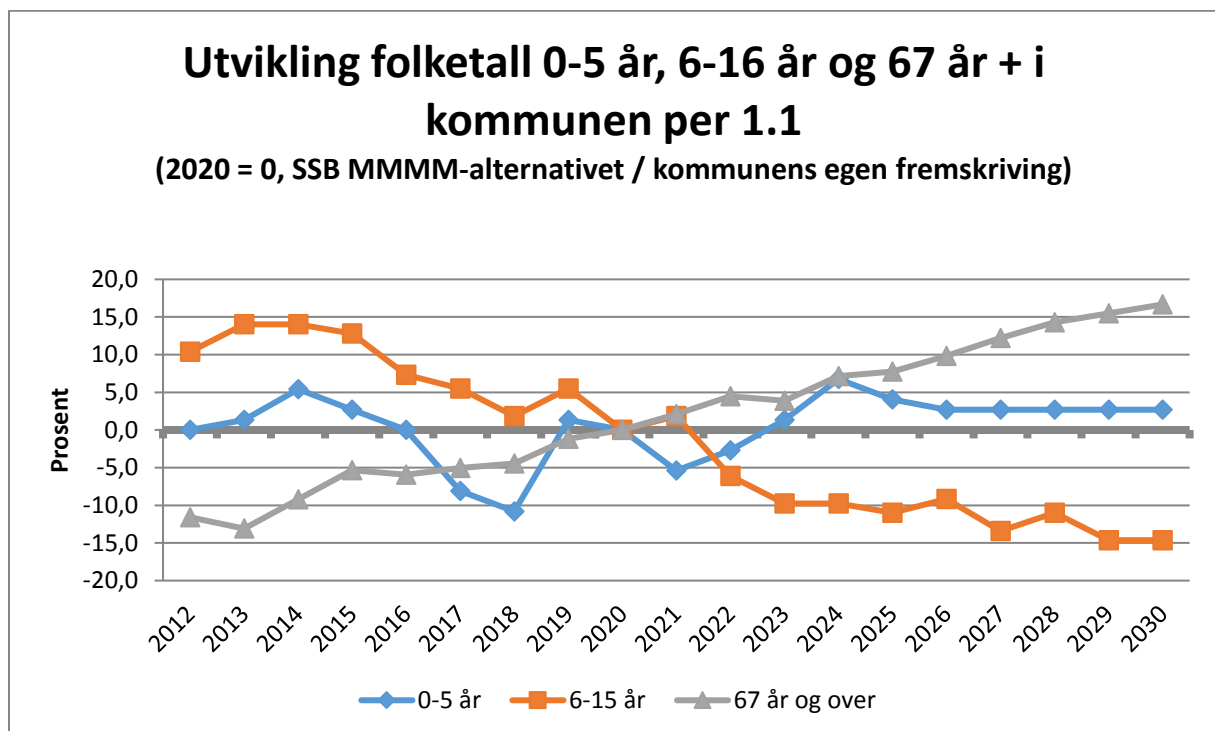
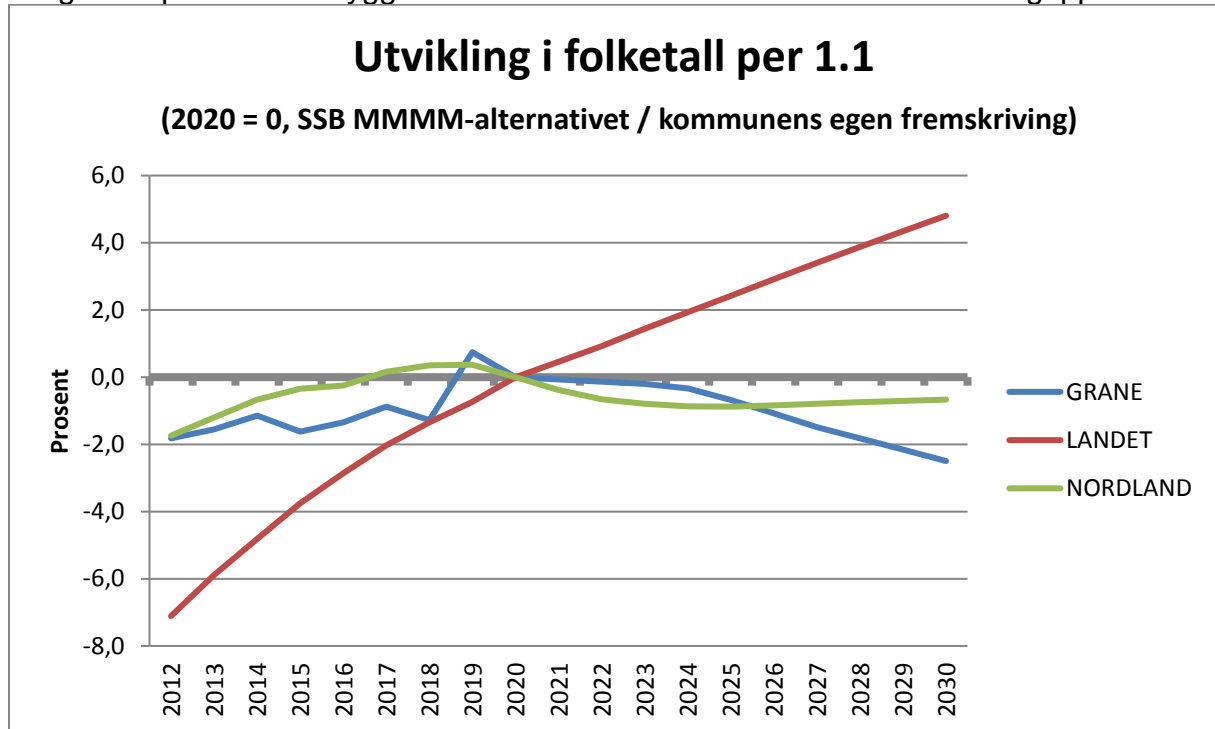

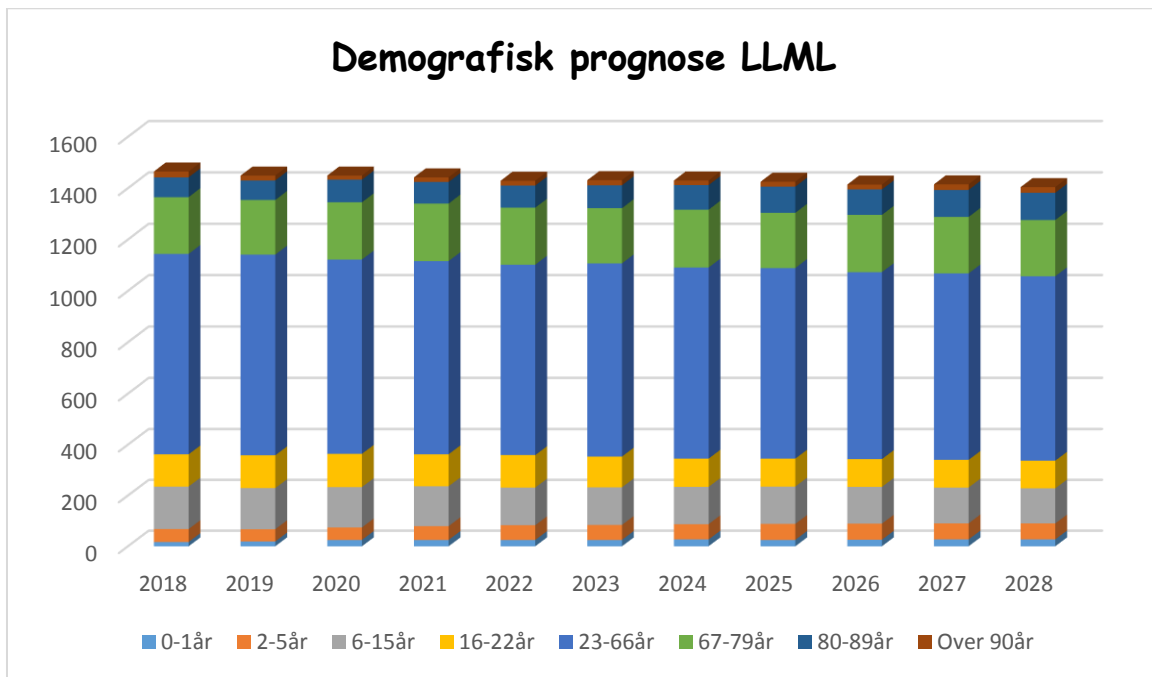
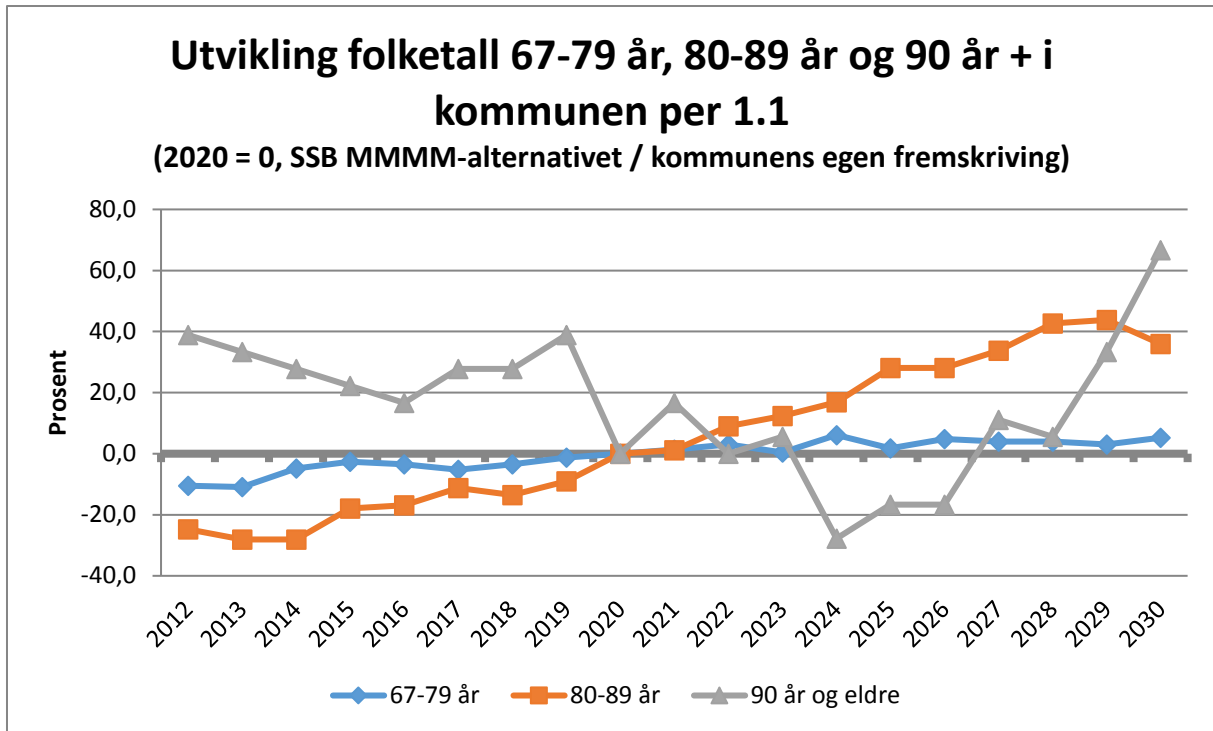

Prognosen framover indikerer følgende:

- LLML-prognosen(LLML betyr lav nasjonal vekst-prognose) indikerer en reduksjon i folketallet på ca.37 personer fram til 2030.
- Aldersgruppen 0-5 år ser ut til å stabilisere seg i denne perioden, men en antatt nedgang på om lag 24 personer i aldersgruppen 6-15 år.
- Det ser også ut til at aldersgruppen 16-22 år og 23-66 år vil få en nedgang på henholdsvis 40 og 31 personer fram mot 2030.
- En antatt økning på rundt 32 personer i aldersgruppen 80-89.

Befolkningsframskriving for Grane kommune viser en reduksjon av innbyggertallet frem til 2030. Det er hovedsakelig de yngre aldersgruppene som går ned, mens gruppen 65 – 79 og 80 + øker. Det kritiske er nedgang i grupper som gir skatteinntekter, samt at områdene for helse og omsorg får økt antall brukere.

Folkehelseinstituttets begrunnelse for valg av indikator:

Befolkningsframskrivninger kan tjene mange formål og fungere som et nyttig instrument for planlegging i kommunene. Høy levealder betyr at folk er ved god helse og at vi har gode velferdsordninger, men flere eldre betyr også at det blir flere som er syke og som har behov for helse- og omsorgstjenester. Kilde: St.meld. nr. 47, 2008-2009, Samhandlingsreforme.

Forventet levealder for norske kvinner er 84,3 år og for menn 80,9 år. For graneværingene er prognosene 83,3 år for kvinner og 79,0 år for menn. (Kilde: SSB)

Også innen helse- og omsorg må det arbeides på nye måter. Vi kan forvente økte utgifter her og må avsette tid for personale til å utvikle seg innen velferdsteknologi m.m.

Tall pr. 01.01	2020	2021	2022	2023	2024	2025	2026
Innbyggere 0-1 år	30	26	24	24	24	24	24
Innbyggere 2-5 år	44	44	48	51	55	53	52
Innbyggere 6-15 år	164	167	154	148	148	146	149
Innbyggere 16-22 år	146	136	138	129	119	117	108
Innbyggere 23-66 år	762	765	765	778	771	770	764
Innbyggere 67-79 år	229	232	236	230	243	233	240
Innbyggere 80-89 år	89	90	97	100	104	114	114
Innbyggere over 90 år	18	21	18	19	13	15	15
<b>Innbyggere i alt</b>	<b>1482</b>	<b>1481</b>	<b>1480</b>	<b>1479</b>	<b>1477</b>	<b>1472</b>	<b>1466</b>

Tall pr. 01.01	2027	2028	2029	2030
Innbyggere 0-1 år	24	24	24	24
Innbyggere 2-5 år	52	52	52	52
Innbyggere 6-15 år	142	146	140	140
Innbyggere 16-22 år	111	106	107	106
Innbyggere 23-66 år	754	743	739	731
Innbyggere 67-79 år	238	238	236	241
Innbyggere 80-89 år	119	127	128	121
Innbyggere over 90 år	20	19	24	30
<b>Innbyggere i alt</b>	<b>1460</b>	<b>1455</b>	<b>1450</b>	<b>1445</b>

## Lånegjeldsutvikling i % av brutto driftsinntekter

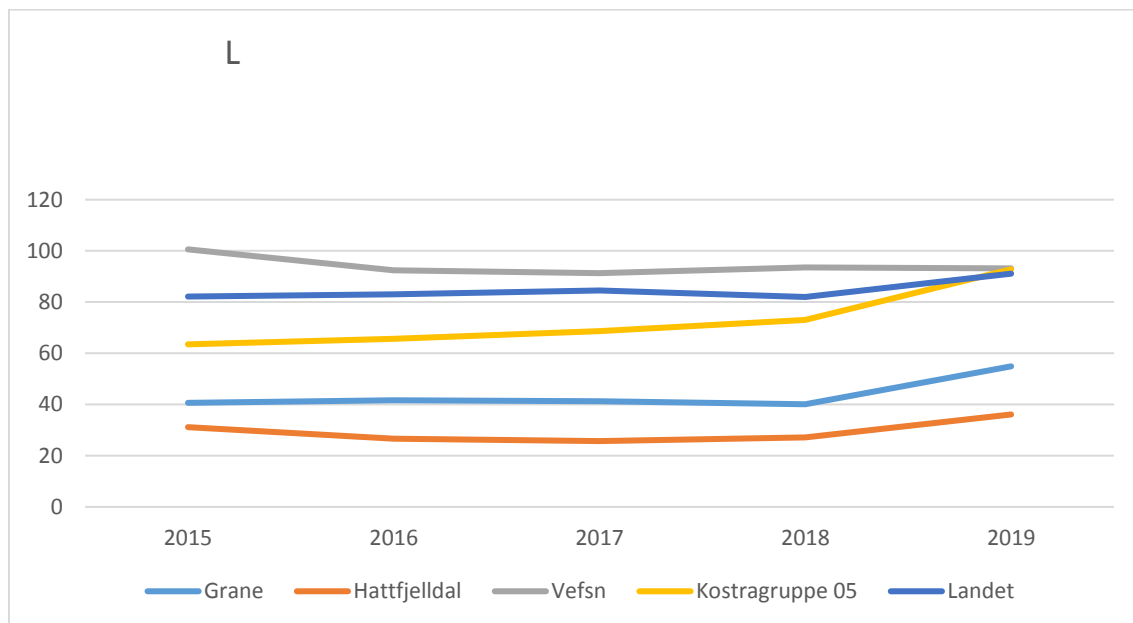

	2015	2016	2017	2018	2019
<b>Grane</b>	40,6	41,7	41,3	40,1	54,9
<b>Hattfjelldal</b>	31,2	26,6	25,7	27,1	36,1
<b>Vefsn</b>	100,6	92,4	91,3	93,6	93,2
<b>Kostragruppe 05</b>	78,4	79,6	81,3	85,2	92,8
<b>Landet</b>	82,3	83,1	84,5	87,5	91,1

Denne grafen illustrerer lånegjeldsutviklingen i Grane i prosent av sum brutto driftsinntekter sammenlignet med nabokommuner og kostragruppe 05 fom 2015.

## Netto lånegjeld pr. innbygger 2012-2019

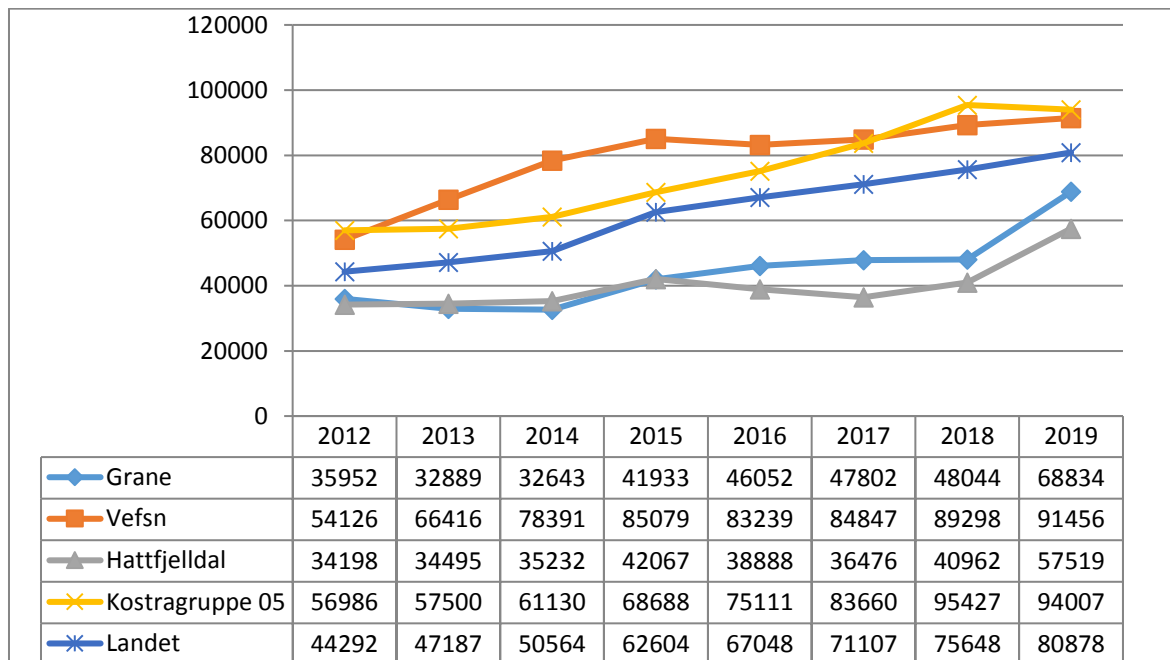

I sammenligning med nabokommuner og kostragruppe 05 (som Grane kommune tilhører), har Grane kommune en akseptabel lånegjeld pr. innbygger.

Lånegjelden har økt i 2019 pga investering i nytt helsetun og renseanlegg. Lånegjelden vil øke ytterligere i 2020.

Grane kommune må holde investeringene på et lavt nivå en stund fremover.

### 3.2 Statsbudsjettet 2021

#### 3.2.1 Inntektssystemet for kommunene i 2021

- Vekst i frie inntekter på 2,0 milliarder kroner
- Særskilt tillegg på 1,9 milliarder kroner
- Ressurskrevende tjenester 30 millioner kroner

For å sette kommunene i stand til å levere gode tjenester både under og etter koronakrisen, foreslår regjeringen at kommunesektoren får en vekst i frie inntekter på 2 milliarder kroner i 2021.

Veksten er i tråd med det som ble varslet i kommuneproposisjonen.

Av veksten på 2 milliarder kroner, får kommunene en vekst på 1,6 milliarder kroner, mens fylkeskommunene får en vekst på 0,4 milliarder kroner.

Regjeringen vil inkludere flere slik at alle får muligheten til å delta i arbeids- og samfunnsliv. Derfor er 100 millioner kroner av veksten i de frie inntektene til kommunene begrunnet med satsing på barn og unges psykiske helse.

Regjeringen vil skape en grønnere fremtid ved å legge til rette for at næringslivet kan skape flere grønne jobber. Derfor er 100 millioner kroner av veksten i de frie inntektene til fylkeskommunene begrunnet med satsing på lav- og nullutslippsløsninger for ferger.

Regjeringen foreslår også at kommunesektoren får et særskilt tillegg på 1,9 milliarder kroner som kompensasjon for skattesvikt som følge av koronakrisen i 2020. Dette kommer i tillegg til veksten i frie inntekter.

Enkelte små kommuner har spesielt høye utgifter til ressurskrevende tjenester. For å fange opp disse kommunene, foreslår regjeringen å øke skjønnsrammen for 2021 med 30 millioner kroner.

Lønns- og prisveksten i kommunal sektor anslås til 1,6%. Lønns- og prisvekster er lavere enn anslått i fjor høst.

### **3.3 Kommunene i Nordland**

#### **3.3.1 Vekst i frie inntekter fra 2020 til 2021**

Som frie inntekter regner vi skatt på inntekt og formue og rammetilskudd. Fra 2020 til 2021 er det på landsbasis en nominell vekst i de frie inntektene til kommunene på 3,0 prosent, regnet fra anslag på regnskap for 2020. Det er anslått at kommunene i Nordland samlet sett vil få en nominell vekst i de frie inntektene på 2,7 prosent.

I Nordland har 14 av 41 kommuner en vekst som er høyere enn, eller lik veksten på landsbasis. Størst vekst har Værøy kommune med 4,9 prosent, mens Vevelstad kommune og Træna kommune har lavest vekst med 1,1 prosent.

Grane kommune har vekst på 1,9%.

#### **3.3.2 Ressurskrevende tjenester**

Det har vært en svært sterk vekst i ordningen for ressurskrevende tjenester siden den ble innført i 2004. Da var utbetalingene på 1,5 milliarder kroner, mens det i budsjettet for 2021 bevilges over 11 milliarder kroner.

Kompensasjonsgraden beholdes uendret på 80 prosent. Det foreslås en innstramning ved å øke innslagspunktet med 46 000 kroner utover lønnsveksten.

Dette er en innstramming tilsvarende 300 millioner kroner og vil påvirke kommunenes budsjetter allerede for 2020.

Innstrammingen vil i utgangspunktet ikke påvirke tjenestetilbudet til mottakerne, da de vil ha rettigheter etter blant annet helse- og omsorgstjenesteloven.

Det er enkelte kommuner som har spesielt høye utgifter til ressurskrevende tjenester. For å fange opp kommuner med spesielt høye utgifter per innbygger, økes skjønnsrammen med 30 mill. kroner.

Midlene skal rettes mot kommuner med under 3 000 innbyggere som har en særskilt stor økonomisk byrde på grunn av ressurskrevende tjenester. Det vil også bli tatt hensyn til andre forhold, som kommuneøkonomien.

Midlene vil bli fordelt fra departementet, da dette gjelder et fåtall kommuner.

### 3.3.3 Kommuneøkonomien under koronakrisen- forslag statsbudsjett 2021

Fylkeskommunene får en kompensasjon på 1,25 mrd. kr for tapte billettinntekter i kollektivtransporten. I 2020 er fylkeskommunene kompensert med i alt 4,6 mrd. kr.

Smitteverntiltakene i forbindelse med pandemien har gitt økt belastning for pårørende av barn og unge med nedsatt funksjonsevne. Regjeringen foreslår å øke rammetilskuddet med 100 mill. kr som en engangsbevilgning begrunnet med behovet for å gi et godt habiliterings- og avlastningstilbud til barn og unge med nedsatt funksjonsevne.

Regjeringen vil også legge frem et tillegg til 2021- budsjettet i november med foreløpige anslag for merutgifter og mindreinntekter for kommunesektoren i 2021, med tilhørende bevilgningsforslag.

Våren 2021 vil den endelige skatteinntangen og lønns- og prisveksten i 2020 være kjent. Arbeidsgruppen som kartlegger de økonomiske konsekvensene for kommunesektoren av korona krisen, vil legge frem endelig rapport innen 1. april. På bakgrunn av dette vil regjeringen komme tilbake i revidert nasjonalbudsjett 2021 med en analyse av de samlede økonomiske konsekvensene av pandemien for kommunesektoren.

## 4 Felles inntekter og finans

### 4.1 Skatter – Rammetilskudd - Konesjonskraft

	R 2018	R 2019	B 2020	B 2021	B 2022	B 2023	B 2024
<b>Inntektsskatt</b>	35 736	35 715	35 700	37 248	37 248	37 248	37 248
<b>Eiendomsskatt</b>							
<b>Næring/kraftverk</b>	4 761	4 975	5 222	7 028	7 028	7 028	7 028
<b>Eiendomsskatt</b>							
<b>Hytter og hus</b>	2 187	2 422	2 600	3 225	3 225	3 225	3 225
<b>Rammetilskudd</b>	73 608	77 930	81 066	79 792	79 792	79 792	79 792
<b>Sum</b>	<b>116 292</b>	<b>121 042</b>	<b>124 588</b>	<b>127 293</b>	<b>127 293</b>	<b>127 293</b>	<b>127 293</b>

(Tall i løpende regnskapstall og hele tusen)

#### 4.1.1 Skatter

Skatteanslaget for 2021 er satt i forhold til KS sin prognosemodell. Etter inntektssystemet vil vi oppnå en skatteutjevning på 93,9 % av landsgjennomsnittet, uansett utvikling av egen skatteinngang

Den kommunale inntektsskatteøren for 2021 for personlige skattytere og dødsbo skal være den av Stortingets høyeste fastsatte sats. Den kommunale inntektsskatteøren for 2021 for elektrisitetsverk som lignes etter skattelovens § 19 e, skal være i samsvar med høyeste lovlige sats.

Den alminnelige eiendomsskattesatsen for skatteåret 2021 er 7 promille, jfr eiendomsskattelovens §11 første ledd. Differensiert skattesats for hytter og hus er 4 promille for 2021. Kommunestyret fastsetter hvert år i forbindelse med budsjettet hvilke satser som skal nyttes. Eiendomsskatten beregnes ut fra eiendomsskattetakstgrunnlaget.

Eiendomsskatt for hytter og hus, samt forretningseiendommer ble innført i 2009.

Nytaksering av alle hytter og hus ble gjennomført i 2019, utskrivning av eiendomsskatt ihht. nye eiendomsskattetakstgrunnlag fom. 2020.

##### **Eiendomsskattesatser 2021:**

Hytter og hus                    **4 promille**  
Næringseiendommer        **7 promille**

Kraftverk, vindkraftverk, kraftnettet og anlegg omfatta av særskattereglene for petroleum jfr. eskl. §3 bokstav c.        **7 promille**

Kommunen skriver ut skatt på næringsdelen (bygning og grunn) i tidligere skattelagte verk/ bruk (annet ledd overgangsregel til eskl. §§3 og 4).

Det skrives ut skatt på det særskilte grunnlaget redusert med 2/7 i 2021 (overgangsregel til §§ 3 og 4 første ledd første pkt). **7 promille**

##### **Fritak for eiendomsskatt:**

Med hjemmel i eiendomsskatteloven §7 kan kommunestyret velge å fritta følgende eiendommer for eiendomsskatt:

- a) *Eigedom åt stiftingar eller institusjonar som tek sikte på å gagna ein kommune, fylke eller staten.*

Forsamlingshus, klubblokaler o.l gis fritak for eiendomsskatt i Grane kommune

#### 4.1.2 Rammetilskudd

Kommunens frie inntekter består i all hovedsak av skatt og rammetilskudd. Rammetilskuddet for 2021 og videre framover, er en prognose. Anslaget på skatteinntekter og rammetilskudd i tabellen ovenfor bygger på en beregningsteknisk modell utarbeidet av Kommunenes Sentralforbund. Den beregner skatt og



rammetilskudd for hver kommune for neste år basert på regjeringens forslag til budsjett for 2021. Beregningene baserer seg på at alle kommunene får samme skattevekst som gjennomsnittet av kommunene.

Rammetilskuddet er bl.a. avhengig av folketallet og alderssammensetningen i kommunen. Prognosen er utregnet etter folketallet pr. 01.07.20.

Innbyggertall pr. 01.07.2020 – **1482 innbyggere.**

#### 4.1.3 Konesjonskraft

Salg av konesjonskraft er budsjettet med kr. 900 000 for 2021.

Gjelder mengde kraft 9,181 GWh (9 181 000 KWh) for Grane kommune.

Ny konesjonskraftavtale inngått 23.11.2020, for perioden 01.01 – 31.03.2021.

Det ble oppnådd en pris på 138,9 NOK/MWh. Ny konesjonskraftavtale inngått med Ishavskraft AS. Gjelder for perioden 01.01 – 31.03.2021.

Prisen på salg konesjonskraft er for tiden veldig lav. Grane kommune, i samarbeid med Hattfjelldal og Hemnes kommuner, har valgt å selge kraften i flere omganger dette året, med håp om prisoppgang i løpet av 2021.

Konesjonsavgifter er budsjettet med kr. 943.000 for 2021.

Gjelder konesjon av 22.12.1960 for overføring av vann fra Vefsna til Røsvatn.

Grane kommune sin andel er 35,2 % av kr. 2.678.000.

Granes andel konesjonsavgift kr. 943.000 avsettes på næringsfond.

## 4.2 Lånekostnader

UB	R 2018	R 2019	B 2020	B 2021	B 2022	B 2023	B2024
<b>Netto lånegjeld**</b>	92 890	133 730	141 720	153 750	150 332	147 784	145 300
<b>Driftsinntekter*</b>	174 969	181 292	164 449	168 897	172 300	175 700	179 200
<b>% Andel av brutto driftsinntekter</b>	53,0	73,8	86,2	91,0	87,3	84,1	81,1

\*Årene 2022-2024 påslag på 2 % økning av driftsinntekter.

2021 låneopptak 3,58 mill

2022 låneopptak 5 mill

2023 låneopptak 5 mill

2024 låneopptak 5 mill

Tabellen ovenfor viser utviklingen i kommunens langsiktige gjeld eksklusiv formidlingslån fra 2018 og ut budsjettåret 2024.

Grane kommune har investert i nytt helsetun, % andel av brutto driftsinntekter er på et høyt nivå.

I økonomiplan 2021-2024 er låneopptak planlagt på et minimum. Låneopptak må begrenses i økonomiplanperioden.

Grane kommune anbefales å holde investeringskostnadene nede på et minimum i økonomiplanperioden. Estimert låneopptak i 2021 -2024 er kr. 5 mill. pr år. Hvis låneopptaket holdes nede, og avdragene betales fortløpene, vil gjeldsbyrden minke.

Totale avdrag vil fom 2021 utgjøre ca 8 mill. pr. år. Hvis vi da låner 5 mill pr. år , vil gjeldsbyrden minke med 3 mill pr. år.

Tabellen nedenfor viser utviklingen i rente- og avdragsutgiftene totalt i kommunen. Renten er utregnet etter 2,0% for 2021.

Den økonomiske belastningen vil bli størst i 2021.

I 2022 vil lån tatt opp i 2005-2006 og 2011 være nedbetalt. Avdragene minker da med 850.000 sammenliknet med dagens tall. Kr. 850.000 vil da bli frigitt til drift, og det blir litt romsligere driftsmessig.

**Dette under forutsetning at investeringskostnadene holdes nede.**

	R 2018	R 2019	B 2020	B 2021	B 2022	B 2023	B 2024
<b>Renteutgifter</b>	1 704	2 218	4 537	4 789	4 523	4 285	4 048
<b>Renteinntekt</b>	2 636	2 305	1857	1 052	1 000	1 000	1 000
<b>Avdrag på lån</b>	6 514	7 105	7 815	8 418	7 538	7 485	7 295

(tall i hele tusen)

\*\*I tabellen B 2020 – B 2024 er opptak nye lån lagt inn.

2021 låneopptak 3,58 mill

2022 låneopptak 5 mill

2023 låneopptak 5 mill

2024 låneopptak 5 mill

Tallene er utarbeidet med forutsetning om jevn avdragsbetaling.

Renteinntektene for Vefsna-fondet godskrives fondet ved årets slutt. I tillegg kommer de ordinære renteinntektene.

Renteutgiftene fra B:2022 vil stige jfr. nye låneopptak. I og med at Grane kommune har hatt grei likviditet, har nye lån blitt tatt opp med utbetaling i desember.

## 4.3 Utlån

### 4.3.1 Næringslån

Utlån til bedrifter	Låneopptak	Rentesats	Rest lånegjeld (01.01.20)	Status
Norgesvinduet Svenningdal AS	5.000.000 (2020)	Nibor +1,5	4.642.857	Betaler avdrag og renter
Delal Eiendom AS	1.500.000 (2013)	Nibor +1,0	388.879	Betaler avdrag og renter

KOA Børgefjell AS	5.000.000 (2014)	Nibor +1,5	3.041.687	Betaler avdrag og renter
Grane Taxi Leif S Havidal	250 000 (2019)	Nibor +1,0	166.660	Betaler avdrag og renter

Renter og avdrag tilbakeføres fortløpende til Vefsnafond

#### 4.4 Avskrivninger

Totale avskrivninger budsjett 2021 Kr. 9.020.278.

### 5 Hovedoversikter

#### 5.1.1 Økonomisk oversikt drift

	Regnskap 2019	Budsjett 2020	Budsjett 2021	Budsjett 2022	Budsjett 2023	Budsjett 2024
<b>Driftsinntekter</b>						
Rammetilskudd	77 930	81 066	79 792	79 792	79 792	79 792
Inntekts-og formueskatt	35 715	35 700	37 248	37 248	37 248	37 248
Eiendomsskatt	7 396	7 822	10 253	10 253	10 253	10 253
Andre skatteinntekter	944	943	943	943	943	943
Andre overføringer og tilskudd fra staten	8 305	3 997	2 456	2 456	2 456	2 456
Overføringer og tilskudd fra andre	29 813	13 388	15 271	15 271	15 271	15 271
Brukerbetaling	6 042	5 835	5 961	5 961	5 961	5 961
Salgs-og leieinntekter	17 278	17 465	16 850	16 850	16 850	16 850
<b>Sum driftsinntekter</b>	<b>183 423</b>	<b>166 215</b>	<b>168 775</b>	<b>168 775</b>	<b>168 775</b>	<b>168 775</b>
<b>Driftsutgifter</b>						
Lønnsutgifter	92 797	87 767	92 071	92 071	92 071	92 071
Sosiale utgifter	17 090	20 704	18 901	18 901	18 901	18 901
Kjøp av varer og tjenester	42 466	36 210	35 878	35 878	35 878	35 878
Overføringer og tilskudd til andre	15 959	9 719	9 135	9 135	9 135	9 135
Avskrivninger	8 684	8 684	9 020	9 020	9 020	9 020
<b>Sum driftsutgifter</b>	<b>176 995</b>	<b>163 085</b>	<b>165 005</b>	<b>165 005</b>	<b>165 005</b>	<b>165 005</b>
<b>Brutto driftsresultat</b>	<b>6 427</b>	<b>3 131</b>	<b>3 770</b>	<b>3 770</b>	<b>3 770</b>	<b>3 770</b>
<b>Finansinntekter</b>						
Renteinntekter	2 306	1 858	1 052	1 052	1 052	1 052
Utbytter	2 031	1 000	1 000	1 000	1 000	1 000
Gevinster og tap på finansielle omløpsm	0	0	0	0	0	0
Renteutgifter	2 218	4 538	4 322	4 322	4 322	4 322
Avdrag på lån	7 106	7 815	8 419	8 419	8 419	8 419
<b>Netto finansutgifter</b>	<b>-4 988</b>	<b>-9 496</b>	<b>-10 689</b>	<b>-10 689</b>	<b>-10 689</b>	<b>-10 689</b>
Motpost avskrivninger	8 684	8 684	9 020	9 020	9 020	9 020
<b>Netto driftsresultat</b>	<b>10 123</b>	<b>2 319</b>	<b>2 102</b>	<b>2 102</b>	<b>2 102</b>	<b>2 102</b>
<b>Disp. eller dekning av netto driftsresultat:</b>						
Overføring til investering	0	0	0	0	0	0
Netto avs. eller bruk av bundne driftsfond	-7 096	-2 109	-2 802	-2 802	-2 802	-2 802
Netto avs. eller bruk av disposisjonsfond	-4 658	-210	-700	-700	-700	-700
Dekning av tidligere års merforbruk	0					

<b>Sum disp. eller bruk av netto driftsresultat</b>	<b>-11 753</b>	<b>-2 319</b>	<b>-2 102</b>	<b>-2 102</b>	<b>-2 102</b>	<b>-2 102</b>
Fremført til inndekn i senere år (merforbruk)	0	0	0	0	0	0

Alle tall i 1 000 kr.

### 5.1.2 Bevilgningsoversikt drift

<b>Bevilgningsoversikt - drift</b>	<b>Regnskap 2019</b>	<b>Budsjett 2020</b>	<b>Budsjett 2021</b>	<b>Budsjett 2022</b>	<b>Budsjett 2023</b>	<b>Budsjett 2024</b>
Rammetilskudd	77 930	81 066	79 792	79 792	79 792	79 792
Inntekts- og formueskatt	35 715	35 700	37 248	37 248	37 248	37 248
Eiendomsskatt	7 396	7 822	10 25	10 25	10 25	10 25
Andre generelle driftsinntekter	9 249	7 940	3 399	3 399	3 399	3 399
<b>Sum generelle driftsinntekter</b>	<b>130 291</b>	<b>129 528</b>	<b>130 692</b>	<b>130 692</b>	<b>130 692</b>	<b>130 692</b>
Sum bevilgninger drift, netto	112 787	117 713	117 901	117 901	117 901	117 901
Avskrivninger	8 684	8 684	9 020	9 020	9 020	9 020
<b>Sum netto driftsutgifter</b>	<b>121 471</b>	<b>126 397</b>	<b>126 922</b>	<b>126 922</b>	<b>126 922</b>	<b>126 922</b>
<b>Brutto driftsresultat</b>	<b>8 819</b>	<b>3 131</b>	<b>3 770</b>	<b>3 770</b>	<b>3 770</b>	<b>3 770</b>
Renteinntekter	2 306	1 858	1 052	1 052	1 052	1 052
Utbytter	2 030	1 000	1 000	1 000	1 000	1 000
Gevinst og tap på finansielle omløpsmidler	0	0	0	0	0	0
Renteutgifter	2 218	4 538	4 322	4 322	4 322	4 322
Avdrag på lån	7 106	7 815	8 419	8 419	8 419	8 419
<b>Netto finansutgifter</b>	<b>-4 988</b>	<b>-9 496</b>	<b>-10 689</b>	<b>-10 689</b>	<b>-10 689</b>	<b>-10 689</b>
Motpost avskrivninger	8 684	8 684	9 020	9 020	9 020	9 020
<b>Netto driftsresultat</b>	<b>12 515</b>	<b>2 319</b>	<b>2 102</b>	<b>2 102</b>	<b>2 102</b>	<b>2 102</b>
<b>Disp. eller dekning av netto driftsresultat</b>						
Overføring til investering	0	0	0	0	0	0
Netto avs.til eller bruk av bundne driftsfond	-7 096	-2 109	-2 802	-2 802	-2 802	-2 802
Netto avs.til eller bruk av disposisjonsfond	-4 658	-210	-700	-700	-700	-700
Dekning av tidligere års merforbruk	0	0	0	0	0	0
<b>Sum disp. eller dekning av netto driftsresultat</b>	<b>-11 753</b>	<b>-2 319</b>	<b>-2 102</b>	<b>-2 102</b>	<b>-2 102</b>	<b>-2 102</b>
<b>Fremført til inndekn. i senere år (merforbruk)</b>	<b>0</b>	<b>0</b>	<b>0</b>	<b>0</b>	<b>0</b>	<b>0</b>

Alle tall i 1 000 kr.

### 5.1.3 Anskaffelse og anvendelse av midler

	<b>R 2019</b>	<b>B 2020</b>	<b>B2021</b>	<b>B2022</b>	<b>B2023</b>	<b>B2024</b>
<b>Anskaffelse av midler</b>						
Inntekter driftsdel (kontoklasse 1)	181 292	162 449	167 294	167 294	167 294	167 294
Inntekter investeringsdel (kontoklasse 0)	12 863	77 016	833	833	833	833
Innbetalinger ved eksterne finanstransaksjoner	47 695	21 109	14 253	14 253	14 253	14 253
<b>Sum anskaffelse av midler</b>	<b>241 850</b>	<b>260 374</b>	<b>182 379</b>	<b>182 379</b>	<b>182 379</b>	<b>182 379</b>
<b>Anvendelse av midler</b>						
Utgifter driftsdel (kontoklasse 1)	167 928	151 848	155 904	155 904	155 904	155 904
Utgifter investeringsdel (kontoklasse 0)	59 420	93 021	4 413	4 413	4 413	4 413
Utbetaling ved eksterne finanstransaksjoner	15 692	13 169	20 377	20 377	20 377	20 377
<b>Sum anvendelse av midler</b>	<b>243 039</b>	<b>258 038</b>	<b>180 694</b>	<b>180 694</b>	<b>180 694</b>	<b>180 694</b>
<b>Anskaffelse - anvendelse av midler</b>	<b>-1 189</b>	<b>2 072</b>	<b>1 685</b>	<b>1 685</b>	<b>1 685</b>	<b>1 685</b>
Endring i ubrukte lånemidler	10 232	0	0	0	0	0
Endring i regnskapsprinsipp som påvirker AK Drift	0	0	0	0	0	0
Endring i regnskapsprinsipp som påvirker AK Invest	0	0	0	0	0	0
<b>Endring i arbeidskapital</b>	<b>9 042</b>	<b>2 337</b>	<b>1 685</b>	<b>1 685</b>	<b>1 685</b>	<b>1 685</b>
<b>Avsetninger og bruk av avsetninger</b>						
Avsetninger	25 759	4 419	4 487	4 487	4 487	4 487
Bruk av avsetninger	26 948	2 347	2 801	2 801	2 801	2 801
Til avsetning senere år	0	0	0	0	0	0
<b>Netto avsetninger</b>	<b>- 1189</b>	<b>2 072</b>	<b>1 685</b>	<b>1 685</b>	<b>1 685</b>	<b>1 685</b>
<b>Int. overføringer og fordelinger</b>						
Interne inntekter mv	8 684	8 684	9 020	9 020	9 020	9 020
Interne utgifter mv	8 684	8 684	9 020	9 020	9 020	9 020
<b>Netto interne overføringer</b>	<b>0</b>	<b>0</b>	<b>0</b>	<b>0</b>	<b>0</b>	<b>0</b>

Alle tall i 1000 kr

## 6 Tjenesteområder

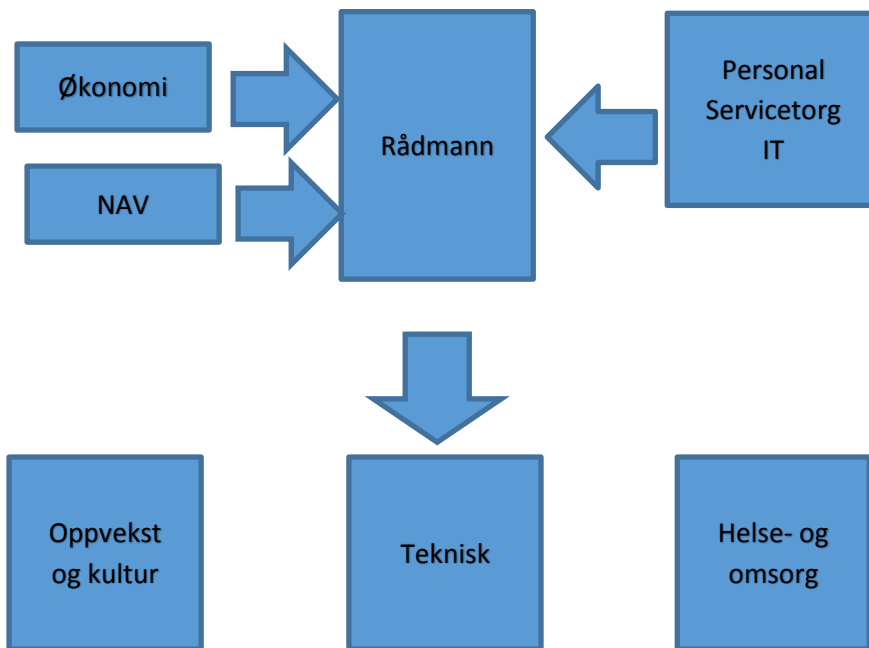

### 6.1 Budsjett resultatenheter

Område		Budsjett 2020	Budsjett 2021	% endring
1	Sentraladministrasjon	13 837 885	11 634 998	-16
2	Oppvekst- Kultur	38 536 861	39 097 737	1
4	Teknisk	21 906 461	26 548 178	21
5	Helse- omsorg	40 564 872	38 729 468	-5
6	Nav (u/flyktning)	2 060 101	2 057 568	0
7	Politiske styringsorganer	6 620 755	6 534 390	-1

### Budsjett 2021 fordeling %-vis av totalen

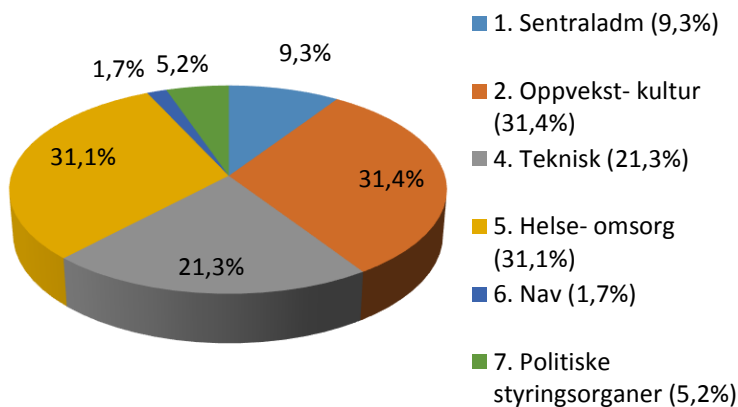

## 6.2 Ressursbruk/ oversikt ansatte

Grane kommune	Årsverk 2020	Endring	Årsverk 2021	Årsverk 2022	Årsverk 2023	Årsverk 2024
Politikk/ tilskudd	1,10		1,10	1,10	1,10	1,10
Sentraladministrasjon	13,90	-6,30	7,60	7,60	7,60	7,60
Oppvekst og kultur	53,10	1,61	54,71	54,71	54,71	54,71
Teknisk	12,00	8,32	20,32	20,32	20,32	20,32
Helse og omsorg	58,30	1,92	60,22	60,22	60,22	60,22
NAV	1,50	-0,50	1,0	1,0	1,0	1,0
<b>Sum Grane kommune</b>	<b>139,90</b>	<b>5,05</b>	<b>144,95</b>	<b>144,95</b>	<b>144,95</b>	<b>144,95</b>

Årsverktabellen gjelder for status 1.januar 2020 og 1. januar 2021. Reduksjon i bemanning forventes ikke gjennomført allerede 1. januar (med noen unntak). Tabellene gjenspeiler derfor ikke nødvendigvis det som beskrives i teksten i dette dokumentet hva gjelder endring av lønnsmidler og årsverk. For å ha en komplett økonomiplan, må årsverk fremskrives i hele økonomiplanperioden. Dette gjøres vanligvis med å føre opp samme status hvert år, i dette tilfellet for 2022, 2023 og 2024. Det betyr ikke at virkeligheten blir slik disse årene.

### 6.2.1 Sykefravær og sykefraværsutvikling:

	01.01 – 31.10.2017	01.01 – 31.10.2018	01.01- 31.10.2019	01.01- 31.10.2020
<b>Hele kommunen</b>	<b>6,1</b>	<b>5,9</b>	<b>6,7</b>	<b>6,7</b>
Sentraladministrasjonen	12,8	7,9	6,8	3,0
Oppvekst- kultur	7,5	6,4	5,2	5,3
Teknisk	1,9	2,4	1,1	11,6
Helse- omsorg	4,5	5,9	9,5	8,0
Nav	0	2,4	0,2	0

#### Sykefravær/nærværsarbeid:

Utviklingen vedr. sykefravær i Grane kommune fra 2017. Det jobbes systematisk med forebygging for å unngå fravær, og få nærvær.

Det er viktig at vi har ledere som er tett på og jobber systematisk med HMS på den enkelte arbeidsplass. Opplæring og medvirkning er viktig for at den enkelte skal kunne føle seg sett og hørt og samtidig at lederne er tett på, stiller krav og følger opp.

Kostnader pr. dag pr. ansatt som er sykemeldt regnes som kr 2 900 i totale utgifter for arbeidsgiver pr. dagsverk i henhold til utregning Sintef.

Det totale fraværet fra 2019 til 2020 ser ut til å være ganske likt.

Det vil være lønnsomt å kunne få ned fraværet enda mer, og vi jobber hele tiden med fokus på nærvær og har godt samarbeid med de ulike aktørene som Nav, leger, Frisk3 bedriftshelsetjenesten og vår IA kontakt.

Vi ønsker å nå våre mål framover med tett oppfølging og tenke nytt ilag med våre samarbeidspartnere. Disse er leger og andre sykemeldere, NAV og vår IA kontakt, tillitsvalgte og verneombud. Sammen må vi klare å få en god arbeidsplass som har lavest mulig fravær framover.

Det vil bli lagt ut anbud på bedriftshelsetjeneste i Grane kommune og evt. ny tilbyder fra 2021. Kostnader legges inn som tidligere – usikker om det vil bli noen store endringer..

### **6.2.2 Vikarbruk**

Kommunen bruker kun vikarer i de stillinger hvor dette er helt nødvendig for å få driften til å gå.

Lederne skal vurdere hvorvidt det må leies inn vikar eller at de kan klare dette uten å leie inn vikar, eller evt. ved å tilby høyere stilling til deltidsansatte i første omgang.

Viser til Hovedtariffavtalen og Arbeidsmiljølovens bestemmelser i forhold til rettigheter ved ledig stilling til deltidsansatte.

De enkelte avdelingene skal sikre at vi har bemanning til å ivareta tjenestene på en forsvarlig måte til enhver tid.

### **6.2.3 Kompetanseutvikling**

Kompetanseheving og videreutdanning er viktig i henhold til kommunens behov og planer.

Videre intern opplæring til våre ansatte er viktig også videre framover. Fokus på at flest mulig ansatte får mulighet til å ta fagbrev. Vi må dreie utviklingen med å utnytte egen kompetanse for opplæring i størst mulig grad, samt nettbasert opplæring. Innhenting av eksterne midler gjøres også for gjennomføring av kurs gjennom OU-midlene til KS. Felles opplæring gjennom RKK med mer fokus på nettbasert opplæring her også. Det skal utarbeides ny kompetanseplan i 2021.

### **6.2.4 Rekruttering**

Organisasjonsutvikling, rekruttering og kompetanse er viktige områder for å sikre at kommunen kan levere tjenester av god kvalitet til innbyggerne.

Mange kommuner opplever på flere områder at det er en kamp om arbeidskraften, og det vil være færre som utdanner seg innen omsorgsyrkene samtidig som behovet for kompetanse og arbeidskraft øker. Grane kommune har ikke opplevd noe særlig utfordring i forhold til rekruttering av fagkompetanse, men vi har brukt en del tid og ressurser på å rekruttere innen en del områder. Viktig å få tak i de rette personene i de rette stillingene. Fokus på lærlingeordningen og å ta inn studenter vil være viktig også framover. Målet er at denne gruppen i neste omgang ønsker å komme tilbake og arbeide hos oss, slik at dette også er en viktig rekrutteringsmåte.

Medarbeidernes kompetanse er avgjørende for at kommunen skal kunne levere tjenester av god kvalitet til innbyggerne. Kompetanse og fagutvikling mot en kunnskapsbasert praksis er viktige strategiske virkemidler. Organisasjonen må ha fokus på innovasjon og teknologi i utviklingen av tjenester i framtida.



### 6.2.5 Seniorer

Seniorpolitikken i Grane kommune bygger på en grunnholdning om at seniorer er en ressurs med verdifull kompetanse som vi trenger, og at mennesker lærer og utvikler seg gjennom hele yrkeslivet.

Seniorpolitikk er en naturlig del av Grane kommunes personalpolitikk.

Alle ansatte har adgang til å søke tilpasset stillingsstørrelse (Arbeidsmiljøloven § 10-2).

Ansatte over 60 år har rett til én uke ekstra ferie (Ferieloven § 5).

Seniorpolitikken inntreder fom. fylte 62 år.

Ansatte mellom 62 – 66 år kan hvert år velge mellom:

- kr. 10.000,- ekstra årlig i 100 % stilling fram til pensjonsalder; inntil max kr. 50.000,-.
- I stedet for tillegget kan det velges en ekstra friuke (5 dager) i 100 % stilling.

Ansatte mellom 67 - 70 år:

Gis en ekstra friuke (5 dager) i 100 % stilling.

Leder har ansvaret for å følge dette opp og det skal utarbeides en skriftlig dokumentasjon som leveres Personal og Kommunekassen.

### 6.3 Ansvar 0. Politisk/ tilskudd

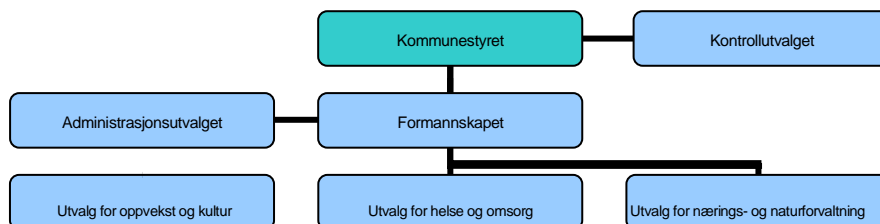

I tillegg kommer andre råd og utvalg oppnevnt av kommunestyret. Her kan nevnes:

- Rådet for eldre og funksjonshemmede
- Ungdomsrådet
- Skattetakstutvalg
- Overskattetakstutvalg
- Overformynderiet
- Forliksrådet
- Kommunens klagenemnd = Formannskapet

### 6.3.1 Økonomisk ramme

Art	Tekst	Budsjett 2020	Budsjett 2021	% endring
10	Lønn	1 509 523	1 505 750	
11	Kjøp av varer og tjenester- egenproduksjon	826 809	961 168	
13	Kjøp av tjenester som erstatter komm.tj.produksjon	818 423	872 972	
14	Overføringsutgifter	3 466 000	3 194 500	
	<b>Total</b>	<b>6 620 755</b>	<b>6 534 390</b>	<b>-1</b>

### 6.3.2 Budsjett 2021 Politiske styringsorganer

Endring fra 2020 til 2021
Stortingsvalg 2021
Tilskudd andre trossamfunn statliggjort fom 2021
Vefsnafond flyttet fra område 1
Bygdeboksamarbeid avsluttes

### 6.3.3 Tilskudd og kontingenter

ANSVAR	ART	TEKST	Forslag 2020	Forslag 2021	Endring kr	Endring %
200	11953	Kommunenes Sentralforbund	171 000	176 000	5 000	3%
200	11953	LVK-samarbeid	25 700	30 500	4 800	19%
200	11953	Utmarkskommunenes sammenslutning	45 000	46 000	1 000	2%
200	11953	Rådet for Nasjonalpark	18 000	20 300	2 300	13%
200	11953	Norske Parker	3 600	3 700	100	3%
200	11953	Medlemskontigent fylkesavtalen	23 000	Opphørt	-23 000	0%
200	11953	Midt-Skandia	8 500	8 600	100	1%
200	11953	Sagavegen	5 000	5 000	0	0%
200	11953	Helgeland Friluftsråd	34 500	35 500	1 000	3%
200	13502	ARKIV I NORDLAND	60 000	61 200	1 200	2%
200	13503	RKK-KONTORET FOR VEFNSREGIONEN	150 000	180 000	30 000	20%
200	13507	KOMMUNEREVISJONEN	434 000	454 272	20 272	4%
200	13507	INDRE HELGELAND KONTROLLUTV.SEK.	62 423	63 500	1 077	2%
200	13700	HELGELAND REISELIV AS	112 000	114 000	2 000	2%
200	14700	Regionrådssamarbeid	100 000	105 000	5 000	5%
200	14700	Pendlertilskudd	100 000	100 000	0	0%
200	14700	Mosjøen Krisesenter	195 000	215 000	20 000	10%
200	14700	Varig tilrettelagt arbeid, HAG	242 000	247 000	5 000	2%
200	14700	Helgeland Landbruksrådgivning	30 000	30 000	0	0%
200	14700	Vefsnlaks	15 000	15 500	500	3%
200	14700	Fiplingdal Landhandel	15 000	15 000	0	0%

200	14700	Private vegger	200 000	200 000	0	0%
200	14700	Turløypekjøring (FS 33/18)	50 000	50 000	0	0%
200	14700	Bygdeboksamarbeid	250 000	0	-250 000	-100%
200	14700	Bygdeblad	50 000	50 000	0	0%
200	14700	Granedagene	50 000	50 000	0	0%
200	14700	Grane Samfunnshus	15 000	15 000	0	0%
200	14700	Tilskudd andre trossamfunn	80 000	Statliggjort	-80 000	
200	14702	FORDELING POLITISKE PARTIER	52 000	53 000	1 000	2%
200	14703	ETABLERINGSTILSKUDD	125 000	125 000	0	0%
		<b>TOTAL</b>	<b>2 721 723</b>	<b>2 469 072</b>	<b>-252 651</b>	<b>-9%</b>

#### 6.3.4 Kirken

Ansvar 0400. Budsjettert tilskudd kr. 1.754.000. (1,5% økning fra B:2020)

### 6.4 Ansvar 1. Sentraladministrasjon

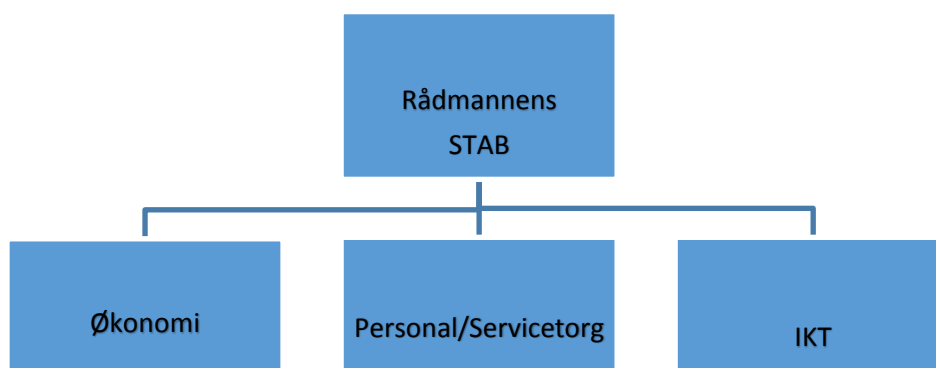

#### 6.4.1 Økonomisk ramme

Art	Tekst	Budsjett 2020	Budsjett 2021	% endring
10	Lønn	8 866 961	5 872 750	
11	Kjøp av varer og tjenester- egenproduksjon	3 971 100	4 156 500	
13	Kjøp av tjenester som erstatter komm.tj.produksjon	900 000	1 220 000	
14	Overføringsutgifter			
15	Finansutgifter	388 824	648 768	
16	Salgsinntekter	-196 000	-195 000	
17	Refusjoner	-93 000	-68 000	
18	Overføringsinntekter			
	<b>Total</b>	<b>13 837 885</b>	<b>11 634 998</b>	<b>-16</b>

## 6.4.2 Budsjett 2021 Sentraladministrasjon

### Endring fra 2020 til 2021

Renhold flyttet til område 4

Bedriftshelseteneste flyttet fra område 5

IKT økte lisenser

Innkjøpsordning (lovpålagt) kjøp fra Vefsn kommune

Inngått samarbeidsavtale med Hattfjelldal kommune på lønn. Kriseberedskap ved sykdom (pandemi)

### Største utfordring 2021 i forhold til tidligere år

Robuste tjenester. Det kan hende at interkommunalt samarbeid er svaret når spørsmålet er hvordan vi kan bli mindre sårbare (ved oppsigelse, sykdom, annet fravær).

## 6.5 Ansvar 2. Oppvekst- og kultur

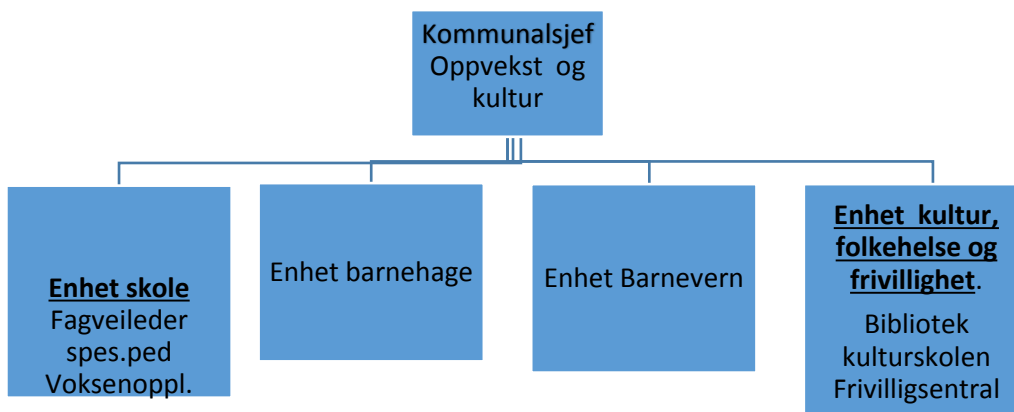

### 6.5.1 Økonomisk ramme

Art	Tekst	Budsjett 2020	Budsjett 2021	% endring
10	Lønn	35 356 563	36 915 741	
11	Kjøp av varer og tjenester- egenproduksjon	4 483 187	4 060 150	
13	Kjøp av tjenester som erstatter komm.tj.produksjon	4 775 000	4 483 500	
14	Overføringsutgifter	630 000	750 000	
15	Finansutgifter	59 256	59 256	
16	Salgsinntekter	-2 495 126	-2 619 410	
17	Refusjoner	-1 822 100	-1 422 000	
18	Overføringsinntekter	-2 450 219	-2 429 500	
19	Finansinntekter og finanstransaksjoner	0	-700 000	
	<b>Total</b>	<b>38 536 561</b>	<b>39 097 737</b>	<b>1</b>

## 6.5.2 Budsjett 2021 Oppvekst og kultur

### Endring fra 2020 til 2021

2021 er ny organisering satt i verk.

Folkehelse har blitt en del av oppvekst og kultur overført midler fra helse.

Endret kontorsted på administrasjon GBU: Rektor har sitt faste kontorsted på Vegset, Ass.

Rektor sitt faste kontorsted på Stormoen.

Fagveileder for spesialundervisning er lagt under GBU. Dette i henhold til ny omorganisering.

Elevmassen på voksenopplæring utløser ikke tilskudd fra IMD. For å opprettholde undervisning som er startet skoleåret 2002/21 driftes dette fra flykning fond (utgift lærerlønn), fra høsten blir voksenopplæring underlagt GBU.

Frivillighetssentralen og kulturavdeling samlokaliseres. Aktivitet som tidligere ble gjennomført på GRY flyttes inn på kommunehuset. Dette for å redusere renhold og husleie utgifter.

Det er to læringer i område oppvekst og kultur. (barn - og ungdomsarbeider)

Har gjort omprioriteringer innenfor egen ramme, dette for å få til en økning på stilling merkantilt personale på GBU.

Økning 50 % stilling Barnevern. Løst innenfor egne ressurser. Dette gjør at vi kan gjennomføre flere vedtak innenfor egen avdeling, dette gjør også at det skapes rom- mulighet å jobbe med forebygging inn mot skole. Tverrfaglig samarbeid.

Utgifter tilskudd privat barnehage, overordnet lisenser som Vismaflyt skole og veilederen, betaling av undervisningstilbud til elever bosatt i andre kommuner, PPT, karrieresenteret og barneulykkesforsikring er lagt på Ansvar 2000 (administrasjon oppvekst og kultur)

I 2021 er det øremerket midler til frivillighetssentralen.

#### Enhet Barnehage:

Det har gjennom mange år vært gitt et fleksibelt og brukertilpasset barnehagetilbud i kommunen.

- Fleksibel bruk av plassen. (Tilbud om barnehageplass når foreldrene har behov for det, uavhengig av når på året barnet er født).
- Lang åpningstid tilpasset arbeidsplassene vi har i kommunen og til de som pendler.

Drift i 2021 er tilsvarende inneværende barnehageår. Det vil si full drift på småavdelingene, og redusert på storbarnsavdeling,

Hvordan drifta bli fra høsten 2021, avklares ikke før hovedopptaket er 1. mars 2021

Det er flere barn med ulike utfordringer som krever spesiell kompetanse, det er derfor et ønske å videreføre stilling som barnehagelærer med spesial pedagogikk

#### Tilskudd til private barnehage:

Tilskudd til den private barnehagene utgjør 37 % av den rammen som den kommunale barnehagen har. Ordinært driftstilskudd er budsjettet til kr. 2 700 000. I tillegg på kommer refusjon av tapt inntekt som følge av lovbestemmelser som redusert foreldrebetaling, gratis kjernetid og søskenmoderasjon.

Tilskudd til private barnehager er regulert etter forskrift om tilskudd til private barnehager.

Tilskudd til private barnehager for 2021 tar forbehold om at satsene kan bli endret som følge av eventuelle forskriftsendringer og Stortingets vedtak om statsbudsjettet.

Satser for driftstilskudd per plass (100%)

Barn 0-2 år	229 160
-------------	---------

Barn 3-6 år	111 984
-------------	---------

Kapitaltilskudd kr 9300 pr barn

**Utfordringer:**

Tapte inntekter på grunn av redusert foreldrebetaling. Gjeldene vedtak utgjør et tap på ca. 100 000

Og jfr forskrift om foreldrebetaling §3 Modrasjonsordninger.

**Enhet Skole:**

- Ny læreplan. Fagfornyelsen

Skoleåret 2020/21 innføres det ny læreplan i grunnskolen i Norge. Dette vil medføre at skolene må oppdatere læremidler i hht fagplanene. Det gjelder lærebøker og nettressurser. Dette vil kreve et særskilt løft som det ikke finnes midler til innenfor ordinært budsjett.

- Samiskopplæring

Vi har elever som har krav på opplæring i samisk. Opplæringen gis via nettundervisning og med språksamlinger i Hattfjelldal tilknyttet Sør-samisk kunnskapspark. Grane kommune kjøper også nettundervisning fra Kautokeino, da vi har elever som skal ha nordsamisk.

Kostnaden for opplæring ligger totalt pr elev på ca kr. 96 000,- Kommunen får dekket av staten via Fylkesmannen ca kr. 45 000,-

**Utfordringer:**

Redusert foreldrebetaling SFO. Dette vil medføre reduserte inntekter for driften av SFO som allerede er marginal.

Dette var i 2020 gjeldende for elever på 1. og 2. trinn. Utvides fra høsten til også å gjelde 3. og 4. trinn.

Elever med særskilte behov på 5.-7.trinn har krav på gratis SFO.

Kommer ikke øremerkede midler til dette.

**Enhet Kultur, folkehelse og frivillighet:**

Enheten skaper møtarenaer og tilbud til alle innbyggere i Grane kommune. Kulturavdelingen er en viktig bidragsyter til at vi trives i Grane kommune.

Frivillig sektor fyller viktige roller både for samfunnet og for enkeltpersoner.

**Utfordringer:**

Ikke en lovpålagt tjeneste og blir ofte i budsjettprosess nedprioritert.

**Barnevern:**

Barnevernet skal sikre at barn og unge som lever under forhold som kan skade deres helse og utvikling blir ivaretatt.

Det er startet en prosess med vertskommunemodell.

**Utfordringer:**

Vanskelig å lage et realistisk budsjett på barnevern, da det i løpet av året skjer uforutsette ting. Må gjøres fortløpende vedtak som kan gå utenfor egen ramme.

**Tiltak vurdert i prosessen, men ikke funnet økonomi til tiltaket eller andre årsaker**

- Innkjøp av pc/ nettbrett til ansatte og elever.
- Innkjøp av læremidler. Fagfornyelsen.
- Børgefjellskolen. Pedagogisk personale.

- Kommunal Logoped

## 6.6 Ansvar 4. Teknisk og næring

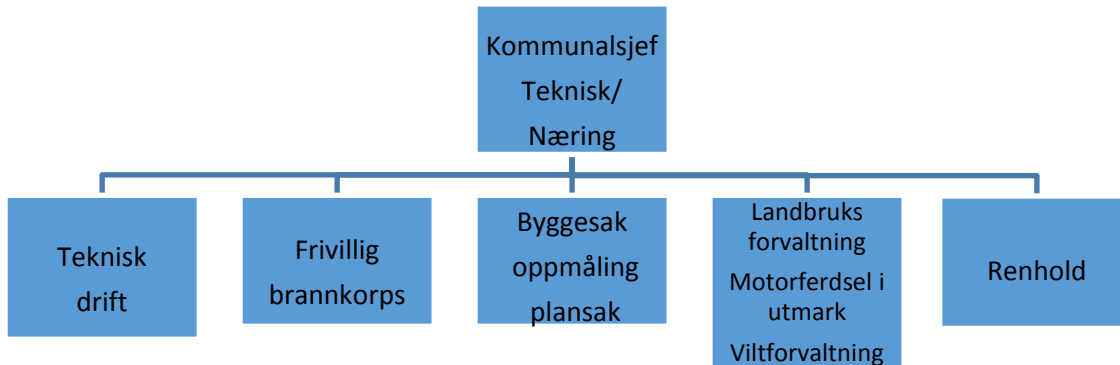

### 6.6.1 Økonomisk ramme

Art	Tekst	Budsjett 2020	Budsjett 2021	% endring
10	Lønn	9 986 387	14 141 940	
11	Kjøp av varer og tjenester- egenproduksjon	14 527 800	15 112 300	
13	Kjøp av tjenester som erstatter komm.tj.produksjon	1 650 000	1 555 000	
14	Overføringsutgifter	455 000	460 000	
15	Finansutgifter	9 438 140	9 514 578	
16	Salgsinntekter	-11 405 960	-11 684 400	
17	Refusjoner	-470 000	-260 000	
18	Overføringsinntekter	-1 010 000	-1 010 000	
19	Finansinntekter og finanstransaksjoner	-1 264 906	-1 281 240	
	<b>Total</b>	<b>21 906 461</b>	<b>26 548 178</b>	<b>21</b>

### 6.6.2 Budsjett 2021 Teknisk- næring

#### Endring fra 2020 til 2021

#### Omorganisering – Renhold til Teknisk / Næring

Den største endringen i budsjett er omorganisering av renhold som overføres fra Sentraladministrasjonen. Ansatte ved vaskeriet på sykeheimen overføres også til Teknisk. Dette medfører en økt budsjetttramme på ca. 4.3 mill.

#### Vollen Næringsområde

Det er budsjettert med kr 100 000 til kjøp av konsulenttenester i forbindelse med utvikling av Vollen næringsområde. Iht. vedtekter for Kommunalt næringsfond kan kommunalt

næringsarbeid dekkes av fondsmidlene. Dette belastes derfor Kommunalt næringsfond og vil derfor ikke påvirke budsjettet.

### **Helsetun Stormoen**

Pr. 1. nov. 2020 ble det nye helsetunet tatt i bruk. Dette innebærer drift av en ny bygning som det er vanskelig å budsjettere med. Det er imidlertid budsjettert med kr 750 000,- i driftskostnader av det nye helsetunet. Dette er svært usikkert, slik at det første driftsåret vil bli et prøveår.

Det gamle sykehjemmet skal forsøkes selges, men dette kan ta tid å få gjennomført. Det er derfor budsjettert med kr 180 000,- i driftskostnader på det gamle sykehjemmet. Dette er også en usikker kostnad.

### **Lisenser**

Det er budsjettert med kr 225 000,- til nye lisenser. Dette gjelder E-byggesak, FDV-forvaltning bygg og Documaster.

E-byggesak : Elektronisk byggesaksbehandling

FDV-forvaltning bygg : Bla. bruk av elektroniske arbeidsordrer

Documaster : Tilgjengeliggjøring av digital byggesaksarkiv og landbruksarkiv.

### **Snøscooterløyper**

Regnskapet for 2020 pr. dato viser en netto kostnad på kr 158 000,-. Salg av scooterkort var på ca. kr 260 000,-, men dette dekker ikke driftskostnadene som består av lønn til driftspersonell, innkjøp av skilt og staker, oppsyn, brøyting, leie av parkeringsplass og utbedring av traseer. Målet må være at driften av snøscooterløypene finansieres med salget av kjøretillatelser. For 2021 er det budsjettert med en kostnad på kr 129 000,- i netto driftskostnader.

Det foreslås en økning av prisen på scooterkort i samråd med Vefsn og Hattfjelldal kommuner. Jfr. Gebyrregulativet.

### **Feiing og tilsyn av fyringsanlegg**

Feiing og tilsyn av fyringsanlegg i fritidsboliger ble innført som et nytt brannforebyggende tiltak i 2019. Dette pga. en ny Forskrift om brannforebygging med ikrafttredelse fra 01.01.2016. Vefsn kommune som er leverandør av feie- og tilsynstjenester har iverksatt kartlegging av fyringsanlegg i fritidsboliger. Iht. forskriften skal feiing og tilsyn av fyringsanlegg utføres etter behov. Avgiften for feiing- og tilsyn av boliger og fritidsboliger foreslås økt med 16% etter anbefaling fra brannsjefen. Avgiften blir da lik i Vefsn, Grane og Herøy. Jfr. Gebyrregulativet.

### **Gebyrer**

Generelt foreslås en gebyrøkning på 3%, men for vann- og avløp foreslås en økning på 5%. Dette pga. at det er investert i nytt kloakkrenseanlegg på Trofors og nytt vannverk på Majavatn.



Gebyr for byggesaksbehandling foreslås økt med 10% ettersom elektronisk byggesaksbehandling skal iverksettes. Årlig lisens for e-byggesak er kr 170 000,-.

#### Tiltak vurdert i prosessen, men ikke funnet økonomi til tiltaket (eller andre årsaker)

##### Veier og bruer

Det er et generelt stort vedlikeholdsbehov av veier og bruer, men det er ikke mulig innenfor driftsbudsjettet å utføre mer enn det som absolutt er nødvendig. Dette gjør at spesielt grusveiene blir sårbare for skader i perioder med store nedbørsmengder. En systematisk oppgradering av veiene med forsterkning av bærelag, grøfterensk og utskifting av stikkrenner ville ha redusert vedlikeholdskostnadene betydelig i mang år. Bla. er det et vedlikeholdsbehov av bruene som er beregnet til ca. kr 5.mill.

##### Bygninger

Det er et generelt løpende vedlikeholdsbehov av bygninger. Dette gjelder både innvendig og utvendig vedlikehold og gjelder både boenheter og andre bygninger. Målet må være å kunne gjennomføre et planmessig og løpende vedlikehold, men med et begrenset budsjett er ikke dette mulig. Vedlikeholdet blir nå utført der behovet er størst og når det er praktisk mulig å gjennomføre vedlikehold.

##### Personalressurser og arbeidsmengde

Administrasjonen ved avdelingen har for stor arbeidsmengde ift. tilgjengelige personalressurser. I tillegg har avdelingen det siste året vært belastet med sykmeldinger i administrasjonen som har medført et større etterslep på oppgaver og tjenester innenfor flere fagområder. Sommeren 2020 ble det forsøkt å ansette en medarbeider i en tidsbegrenset stilling, men dette lyktes ikke. I stedet har det blitt kjøpt oppmålingstjenester fra Geosens SA og tjenester for oppfølging av eiendomsskatt fra Eskan AS. Å kjøpe tjenester er effektivt, men det er dyrt.

Det er budsjettert med kr 100 000 til kjøp av oppmålingstjenester, men dette er for lite. Det burde ha vært budsjettert med minimum kr 700 000,- til ansettelse av en ny medarbeider eller kjøp av tjenester, men dette er det ikke mulighet til ettersom budsjettammen er for liten.

#### Største utfordring 2021 i forhold til tidligere år

##### Generelt

Økning i budsjettammen fra 2020 til 2021 er ikke stor, og det vil derfor trolig bli utfordrende å drifte avdelingen innenfor budsjett. Uforutsette hendelser er alltid utfordrende og kan være kostnadskrevende dersom det f.eks. skjer ledningsbrudd på vann og avløp eller større skader på veier.

##### Stillingsressurs

Den største utfordringen er at det ikke er mulig å realisere en økt stillingsressurs ved avdelingen. Dette vil påføre Teknisk avd. store utfordringer også i 2021.

## 6.7 Ansvar 5. Helse og omsorg

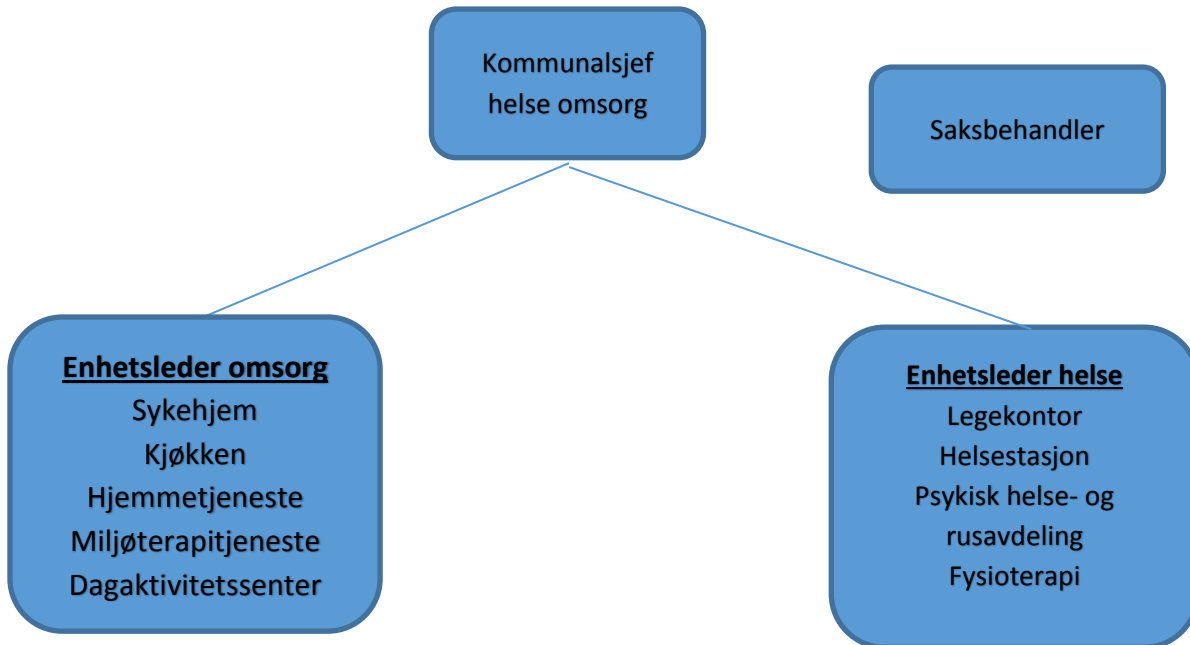

### 6.7.1 Økonomisk ramme

Art	Tekst	Budsjett 2020	Budsjett 2021	% endring
10	Lønn	49 835 915	50 957 682	
11	Kjøp av varer og tjenester- egenproduksjon	3 448 197	3 445 802	
13	Kjøp av tjenester som erstatter komm.tj.produksjon	669 000	546 000	
15	Finansutgifter	50 676	50 676	
16	Salgsinntekter	-4 922 360	-5 033 000	
17	Refusjoner	-8 256 556	-11 202 692	
18	Overføringsinntekter	-260 000	-35 000	
19	Finansinntekter- og transaksjoner	0	0	
	<b>Total</b>	<b>40 564 872</b>	<b>38 729 468</b>	<b>-5</b>

## 6.7.2 Budsjett 2021 Helse- og omsorg

Endringer som følge av krav og behov i tjenestene
<ul style="list-style-type: none"> <li>- 50 % årsverk for dagaktivitetssenter: Omdisponering av interne ressurser. I tilskudd fra husbanken ligger krav om dagaktivitetssenter i nytt helsetun.</li> </ul>
<ul style="list-style-type: none"> <li>- 2,7 årsverk økning i miljøterapi-tjenesten. Dette er utvidet SKAL tjeneste, samt styrking av tilbud for avlastning. Finansieres gjennom forventet tilskudd for ekstra ressurskrevende brukere</li> </ul>
<ul style="list-style-type: none"> <li>- Jordmorressurs økt fra 10 til 20% Kommunalsjef helse og omsorg har så langt fungert som klinisk jordmor. Da har tidlig hjemmebesøk (SKAL tjeneste) og administrativt arbeid blitt gjort «innimellom» og det er brukt mer enn 10 % i tid. Når vi nå har ansatt jordmor er det behov for å øke denne.</li> </ul>
<ul style="list-style-type: none"> <li>- Merkantil for området HO; usikkert hvor stor stilling vi klarer få til.</li> </ul>
<ul style="list-style-type: none"> <li>- Leasing el bil i hjemmetjenesten. Behov for utskifting i bilparken og ved å lease el bil sparer vi også miljøet. Omdisponering av midler til drivstoff og reparasjoner på gammel bil</li> </ul>
<ul style="list-style-type: none"> <li>- Som følge av omorganiseringen blir det friggitt ressurser i psykisk helse- og rusavdeling når ny enhetsleder helse tiltrer 01.01.21. Da vil personal- og økonomioppgaver utføres av denne.</li> </ul>
Tiltak vurdert i prosessen, men ikke funnet økonomi til tiltaket (eller andre årsaker)
<p><b>Økt bemanning i det nye sykehjemmet:</b> En skisse til ny turnus med økt bemanning i nytt sykehjem er utarbeidet. Den viser at vi minimum trenger 1,3 årsverk for å øke helgebemanningen til 6 på dag og 5 på aften, samt 5 på alle ettermiddager i uka. Her er det beregnet små deltidsstillinger som kun har til mål å dekke vaktene. Dette har vi ikke funnet midler til og det har fremkommet forslag fra VO/TV til hvordan klare tjenesteproduksjonen med samme bemanning i større bygg:</p> <ul style="list-style-type: none"> <li>• 1 «åtter» forbeholdes korttidstilbud for hjemmeboende; de får tilbud om trening og vedlikehold av funksjoner for å klare seg bedre hjemme. Personell fra både sykehjem og hjemmetjeneste tenkes brukt inn i denne hvis det blir aktuelt.</li> <li>• Her må tenkes velferdsteknologi</li> </ul> <p>Et annet tiltak kan være at vi ikke tar i bruk flere senger enn det vi hadde i det gamle sykehjemmet; 21 rom. Dette er langt mindre diskutert.</p> <p>Tilby nabokommuner plass i sykehjemmet.</p> <p>Vi må «bo oss inn» i det nye helsetunet for å finne de beste løsningene innenfor de rammene vi er tildelt.</p>
<p><b>Helgeland rehabilitering:</b> Et viktig og godt tilbud for ulike brukergrupper.</p>

Det oppleves å være uklarerheter av vi kan forvente å få igjen hvis vi går inn på dette.  
Har sendt forespørsel til HLSH for å få tall på hvor mange personer i Grane som har mottatt opphold på rehabiliteringssenter de siste 5 årene, venter på tilbakemelding.

**Fysioterapeut:**

Behov for 100 % økning - Fortsatt ikke funnet midler til denne stillingen; dette til tross for de negative konsekvensene vi ser av å ikke ha denne på plass: Økende muskel- og skjelettplager, manglende tilbud innen Folkehelse.

**Velferdsteknologi:**

Grane satser på velferdsteknologi. Vi har hatt felles prosjekt med Vefsn, Hattfjelldal og Hemnes som avsluttes ved enden av 2020.

Det er behov for en ressurs som ivaretar investeringene – det viser seg fra andre kommuner at dersom det ikke er en dedikert person til ivaretagelse, risikerer vi at teknologi blir «liggende i ei skuff». Ca 20 % stilling

**Medisinroboter:**

Dette var et felles tilbud til oss 4 kommuner i velferdsteknologiprojektet. Det ble høye månedskostnader (drift) for hver enkelt robot.

**100 % merkantil ressurs i helse og omsorg:**

Dette er et uttalt behov, administrative oppgaver utføres i dag av lederne – dette på bekostning av ledelse og fremdrift av tjenestetilbudene.

**Helsesykepleierutdanning:**

Grane har behov for å styrke skolehelsetjenesten. Innen få år må vi ha ny helsesykepleier på plass og vi anbefaler å satse på utdanning av egne sykepleiere.

Det ses behov for å øke ressursen inn i helsestasjonen fremover.

**Vaktmestertjeneste 20 %**

til bruk i hjemmetjenesten – vedlikehold og montering av brukerstyr

**Robotisering av renhold i nytt helsetun:**

Renhold er flyttet til teknisk enhet. Temaet er uansett aktuelt

Nå har vi flyttet inn i vårt nye helsetun og som tidligere skrevet: Vi må bo oss inn i bygget og jobbe med rutiner og prosedyrer tilpasset dette.

Psykisk helse og rusavdeling blir igjen i kommunehuset og vi må se på de utfordringene dette gir – blant annet med om de blir «alene» i en del av huset. Det er gjort intern ROS analyse i tjenesten og ut fra denne skal det jobbes med tiltak der det er behov.

Velferdsteknologi: Her snakker vi både om investeringer og driftsbudsjett. Vi får installert og tilrettelagt for bruk av teknologiske løsninger i nytt helsetun. Dette er en del av prosjektutgiftene. I tillegg kommer driftskostnader som lisenser og support.

Jeg har hatt gjennomgang av budsjettforslaget med tillitsvalgte, verneombud og ledere og tema i kvalitetsutvalget HO område.

Karin E. Nilsen  
Kommunalsjef helse omsorg, Grane kommune

## 6.8 Ansvar 6. NAV

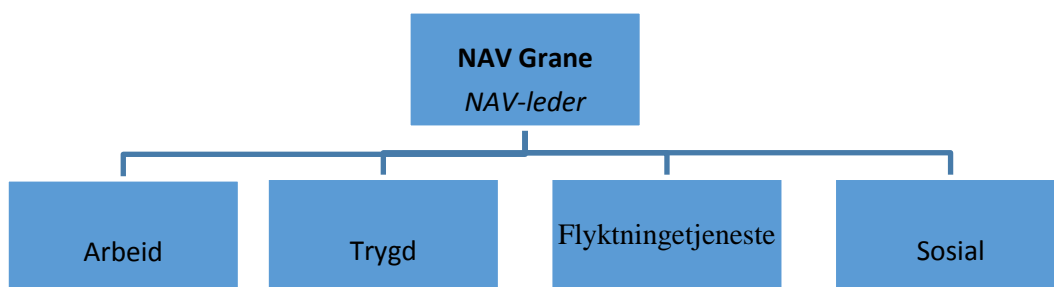

### 6.8.1 Økonomisk ramme (ansvar 6000-6399)

Art	Tekst	Budsjett 2020	Budsjett 2021	% endring
10	Lønn	1 007 601	996 068	
11	Kjøp av varer og tjenester- egenproduksjon	34 500	31 500	
14	Overføringsutgifter	980 000	1 000 000	
15	Finansutgifter	88 000	80 000	
16	Salgsinntekter			
18	Overføringsinntekter			
19	Finansinntekt og finanstransaksjon	-50 000	-50 000	
	<b>Total</b>	<b>2 060 101</b>	<b>2 057 568</b>	<b>0</b>

Flyktningebudsjettet (ansvar 6400) er innarbeidet i NAVs totale økonomiske ramme. Budsjettet gjengis i egen tabell under pkt. 6.8.7.

### 6.8.2 Budsjett 2021

#### Endring fra 2020 til 2021

I 2021 vil det fortsatt være fokus på samarbeide digitalt med NAV. Digital utsending av brev til brukerne der det er en mulighet. Digital søknad sosialhjelp.  
NAV har ansvar for prioriterte grupper, arbeid først så langt det er mulig.

NAV har ansvar for oppfølging av brukere i boliger for vanskeligstilte, generelt ansvar for oppfølging av boligene.

Viktig å ha beboere i alle leilighetene.

#### Største utfordring 2021 i forhold til tidligere år

Fortsatt holde budsjett for sosiale tjenester lavt. Gi tett og individuell oppfølging til brukerne. Utfordring kan bli dersom det kommer flere permitteringer, problematikk i forhold til økning i gjeld og større behov for frivillig forvaltning  
Sikre at brukerne får de tjenester de til en hver tid har krav på.

God språkopplæring til innvandrere, grunnskole der det vurderes som nødvendig. Kurs for fremmedspråklige er et alternativ.

Sikre god integrering av flyktninger, så snart som mulig få muligheter til språktrening/jobb

Oppfølging av brukere, tett og god oppfølging av ungdommer under 30 år og flyktninger. Tiltak i regi av NAV der vi ser at det er hensiktsmessig, for å kunne bli selvforsørget. Fortsatt god oppgaveløsning utfra de ressurser som kontoret i dag har. Kan bli en utfordring dersom det blir økning sosiale søknader og gjeldssaker.

Opptak av lånemidler fra husbanken, dette for å kunne innvilge brukere som står uten bolig mulighet til å skaffe seg egen bolig i stedet for å leie. En fin mulighet til å komme inn på boligmarkedet.

### 6.8.3 Budsjett flyktingetjeneste

#### Økonomisk ramme (Prosjekt 6400)

Art	Tekst	Budsjett 2020	Budsjett 2021
10	Lønn	1 360 833	
11	Kjøp av varer og tjenester- egenproduksjon	654 000	0
13	Kjøp av tjenester	0	0
14	Overføringsutgifter	450 000	0
15	Finansutgifter	0	762 000
16	Salgsinntekter	0	0
17	Refusjoner	0	0
18	Overføringsinntekter	-2 200 000	-762 000
19	Finansinntekter	264 833	
	<b>Total</b>	<b>0</b>	<b>0</b>

Budsjett for flyktingetjenesten er utarbeidet ut fra prognoser IMDI 2021. Flyktingebudsjettet blir holdt utenfor ordinær drift. Inntekter/utgifter blir reguert via eget flyktingefond. Totalt sett går budsjett i balanse, og blir ikke belastet ordinært driftsbudsjett.

Overføringsinntektene fra IMDI betydelig redusert i 2021. Opphør av integreringstilskudd etter 5 år.

## 7 Investeringer

Investeringsbudsjettet for 2021 og investeringsplan videre i økonomiplanperioden blir vedtatt i kommunestyremøte i desember.

### 7.1 Investering 2021- 2024

Område	Tidligere bevilget	Finansieringsbehov				
		År 2021	År 2022	År 2023	År 2024	Sum
<b>VAR</b>						
Renseanlegg Fiplingdal					2 000 000	2 000 000
Renseanlegg/avløp Svenningdal			500 000	8 000 000		8 500 000
Nytt serviceanlegg ved ny E6				2 000 000		2 000 000
Hovedvannledning					2 000 000	2 000 000
			<b>500 000</b>	<b>10 000 000</b>	<b>4 000 000</b>	<b>14 500 000</b>
<b>Øvrige</b>						
Ballbinge Stormoen	600 000					
Aktivitetspark Stormoen		600 000	600 000	600 000		1 800 000
Døgnbemannet omsorgsbolig forprosjekt		250 000				250 000
Helsetun velferdsteknologi		2 000 000				2 000 000
Brannstasjon					15 000 000	15 000 000
IKT skolen (KS 12/15)		280 000				280 000
Veier og bruer					2 000 000	2 000 000
Tjenestebil		250 000				250 000
GBU svømmebasseng			3 000 000			3 000 000
Grane kirke				10 000 000		10 000 000
Traktor				1 500 000		1 500 000
Kantklipper			500 000			500 000
Vaktrom			2 000 000			2 000 000
Adm.bygg garasje/carport				200 000		200 000
GBU/Stormoen skole-skur						
søppeldunker			200 000			200 000
Grunnerverv		200 000	100 000			300 000
Merverdiavgift 25%		832 500				832 500
<b>Sum Øvrige</b>	<b>600 000</b>	<b>4 412 500</b>	<b>6 400 000</b>	<b>12 300 000</b>	<b>17 000 000</b>	<b>40 112 500</b>
<b>Sum samlet</b>	<b>600 000</b>	<b>4 412 500</b>	<b>6 900 000</b>	<b>22 300 000</b>	<b>21 000 000</b>	<b>54 612 500</b>
Mva kompensasjon		832 500				832 500
Bruk av fond		0				0
Låneopptak		3 580 000				3 580 000
<b>Sum Finansiering</b>		<b>4 412 500</b>				<b>4 412 500</b>

## 7.2 Investeringsplan 2021-2024

Tiltak	Beløp eks. moms	År	Avdeling Ansvar	Kommentar
Aktivitetspark Stormoen	600 000	2021	Oppvekst / Kultur Kultur	Aktivitetspark, ballbinge
Forprosjekt	250 000	2021	Helse / Omsorg MTP	Utrede behov for bygging av ny døgnbemannet omsorgsbolig
Grunnerverv	200 000	2021	Grane Kommune Sentraladm.	Grunnerverv av areal til serviceformål ved ny innfartsvei til Trofors i forbindelse med bygging av ny E6.
Helsetun Stormoen Velferdsteknologi	2.0 mill	2021	Helse / Omsorg Sykehjem	Velferdsteknologi
IKT	280 000	2021	Oppvekst / kultur Skole	Elev og lærerPC Skrivere Jfr. KS-sak nr. 12/15
Tjenestebil	250 000	2021	Teknisk / Næring Biler og utstyr	Det er behov for en ny brukt arbeidsbil
<b>Totalt 2021</b>	<b>3 580 000</b>			
Aktivitetspark Stormoen	600 000	2022	Oppvekst / Kultur Kultur	Aktivitetspark, ballbinge
Forprosjekt nytt rensesanlegg og avløpsnett Svenningdal	500 000	2022	Teknisk / Næring Avløp	Det er behov for å ruste opp avløpsnettet i boligfeltet i Svenningdal med nytt rensesanlegg. Det er gammelt og har for liten kapasitet.
Grane Barne- og ungdomsskole og Stormoen skole	200 000	2022	Teknisk / Næring Skole	Det er behov for egne frittstående bygg / skur for søppeldunker ved begge skolene.
Grane Barne- og ungdomsskole Svømmebasseng	3.0 mill.	2022	Teknisk / Næring Skole	Betong smuldrer opp og det er lekkasje av klor. Det er derfor behov for



				oppgradering av svømmebassenget med nye fliser.
Grunnerverv	100 000	2022	Grane kommune Grane sokn	Grunnerverv av areal til utvidelse av kirkegård
Kantklipper	500 000	2022	Teknisk / Næring Biler og utstyr	Det er behov for en ny kantklipper til vegvedlikehold
Vaktrom	2.0 mill.	2022	Teknisk / Næring Utleieboliger	Tilbygg til Konvallv. 2. Døgnbemannet bolig / avlastningsbolig
<b>Totalt 2022</b>	<b>6 900 000</b>			
Aktivitetspark Stormoen	600 000	2023	Oppvekst / Kultur Kultur	Aktivitetspark, ballbinge
Adm.bygg Garsje / carport	200 000	2023	Teknisk / Næring Adm.bygg	Det er behov for en garasje eller en carport til parkering av kommunale tjenestebiler ved kommunehuset.
Grane Kirke	10.0 mill.	2023	Grane Sokn	Hovedprosjekt utbedring av Grane kirke
Hovedprosjekt nytt renseanlegg og avløpsnett Svenningdal	8.0 mill	2023	Teknisk / Næring Avløp	Nytt renseanlegg og avløpsnett Svenningdal
Traktor	1.5 mill	2023	Teknisk / Næring Biler og utstyr	Traktoren ble innkjøpt ny i 2014. I 2023 er traktoren 9 år og brukt i ca. 8000 timer.
Vann og avløp til nytt serviceanlegg ved ny E6	2.0 mill.	2023	Teknisk / Næring Vann og avløp	I forbindelse med etablering av nytt område for service og veikro vil det bli behov for fremføring av vann og avløp. Utføres av St.Vegvesen.

<b>Totalt 2023</b>	<b>22 300 000</b>			
Brannstasjon	15.0 mill	2024	Teknisk / Næring Brannvern	Det er behov for å bygge ny brannstasjon eventuelt renovere den gamle.
Hovedvannledning	2.0 mill.	2024	Teknisk / Næring Vann og avløp	Movegen, Almvassvegen og Bakkeveien. Skifte ut gamle jernrør og asbestledninger.
Veier og bruer Oppgradering	2.0 mill.	2024	Teknisk / næring Veier	Det er et løpende behov for oppgradering av veier. Gjelder masseutskifting, grusing og skifte av stikkrenner. Det er også et stort behov for opprusting av bruer. Jfr. rapport fra Safe Control AS.
Kloakkrenseanlegg	2,0 mill	2024	Teknisk / næring Avløp	Det er behov for et nytt renseanlegg i Leiren i Fiplingdal.
<b>Totalt 2024</b>	<b>21 000 000</b>			

Planen er lagt inn skjematisk i pkt. 7.1

### 7.3 Bevilgningsoversikt investering

	Regnskap 2019	Budsjett 2020	Budsjett 2021
Investering i varige driftsmidler	59 420	93 021	4 413
Tilskudd til andres investeringer	0	0	0
Investeringer i aksjer og andeler i selskap	509	550	550
Utlån egne midler	4 471	0	0
Avdrag på lån	703	0	0
<b>Sum investeringsutgifter</b>	<b>65 403</b>	<b>95 571</b>	<b>4 963</b>
Kompensasjon for merverdiavgift	11 703	18 564	833
Tilskudd fra andre	1 097	58 452	0
Salg av varige driftsmidler	18	0	0
Salg av finansielle anleggsmidler	0	0	0
Utdeling fra selskaper	0	0	0
Mottatte avdrag på utlån av egne midler	1 460	0	0
Bruk av lån	39 768	15 930	3 580
<b>Sum innvesteringsinntekter</b>	<b>54 046</b>	<b>92 946</b>	<b>4 413</b>
Videreutlån	0	-554	6 000
Bruk av lån til videreutlån	0	0	6 000
Avdrag på lån til videreutlån	0	731	1 006
Mottatte avdrag på videreutlån	0	555	1 140
<b>Netto utgifter videreutlån</b>	<b>0</b>	<b>-378</b>	<b>-134</b>
Overføring fra drift	0	0	0
Netto avs.til eller bruk av bundne inv.fond	-353	176	420
Netto avs.eller bruk av ubundet inv.fond	10 500	71	-4
Dekning av tidligere års udekket beløp	0	0	0
<b>Sum overføring fra drift og netto avsetn.</b>	<b>10 147</b>	<b>247</b>	<b>416</b>
<b>Fremført til inndekn.i senere år(udekket beløp)</b>	<b>0</b>	<b>0</b>	<b>0</b>

Alle tall i 1000 kr

### 7.4 Låneopptak

Det er i budsjett 2021 vedtatt låneopptak på kr 3.580.000 til nye investeringer. Lånet tas opp med en nedbetalingstid på 20 år.

Opptak lån i Husbanken kr.6.000.000 for videre utlån (startlån).

## 8 Vedlegg

### 8.1 Betalingsregulativ

Ansvar	Egenandeler	Sats 2020	Periode	Forslag 2021	Endring	Endring %
<b>5 PLO</b>	Inntekt inntil 2 G	210,00	pr måned	216,00	6,00	3 %
	Inntekt 2G – 3G	1 035,00	pr måned	1 066,00	31,00	3 %
	Inntekt 3G – 4G	1 668,00	pr måned	1 178,00	50,00	3 %
	Inntekt 4G – 5G	2 441,00	pr måned	2 514,00	73,00	3 %
	Inntekt 5G +	3 259,00	pr måned	3 356,00	97,00	3 %
	Hjemmehjelp	308,00	pr time	317,00	9,00	3 %
Ansvar	Salg	Sats 2020	Periode	Forslag 2021	Endring	Endring %
<b>5 PLO</b>	Middag hel porsjon	76,00		76,00	0,00	0 %
	Middag liten porsjon	66,00		66,00	0,00	0 %
	Kveldsmat/frokost	33,00	pr måltid	33,00	0,00	0 %
	Middag pårørende	80,00		90,00	10,00	13 %
	Utbringning av middag	17,00	pr måltid	17,00	0,00	0 %
Ansvar	Leieinntekter	Sats 2020	Periode	Forslag 2021	Endring	Endring %
<b>PLO</b>	Egenandel trygghetsalarmer 2016- analog	282,00	pr måned	176,00	-106,00	-38 %
	Egenandel trygghetsalarmer 2016- GSM	312,00	pr måned	214,00	-98,00	31 %
Ansvar	Brukerbetaling sjukeheim	Sats 2020	Periode	Forslag 2021	Endring	Endring %
<b>5 PLO</b>	Døgnopphold	170,00	pr døgn	170,00	0,00	0 %
	Dag/natt opphold	90,00	pr døgn	90,00	0,00	0 %
	Langtidsplass- 75 % trygd					
	Langtidsplass- 85 % kapitalinntekt					
	Avlastningsplass	Gratis			Gratis	
Ansvar	Fakturering	Sats 2020	Periode	Forslag 2021		

<b>1</b>						
<b>Sentraladm</b>	Gebyr papirfaktura	50,00	Pr stk	50,00	0	0 %
<b>Ansvar</b>	<b>Brukerbetaling barnehage</b>	<b>Sats 2020</b>	<b>Periode</b>	<b>Forslag 2021</b>	<b>Endring</b>	<b>Endring %</b>
<b>2</b>	Barnehage – hel plass (Satsen vedtatt sentralt)	3 135,00	pr måned	3 230,00	95,00	3 %
<b>OK</b>	Deltidstilbud pr. dag	715,00	pr måned	740,00	25,00	3 %
	Halv plass	1 787,00	pr måned	1 850,00	63,00	4 %
	Ekstra dager barnehage	277,00	pr dag	285,00	8,00	3 %
	Utvidet åpningstid/ekstra timer/barnehage	63,00	pr time	70,00	7,00	11 %
	Mat- hel plass	270,00	pr måned	330,00	60,00	22 %
	Mat- halv plass	137,00	pr måned	165,00	28,00	20 %
	Mat- dag/uke	55,00	pr måned	66,00	11,00	20 %
	Mat- Ekstradager	28,00	pr dag	30,00	2,00	7 %
	Kosepenger	80,00	pr dag	85,00	5,00	6 %
	Frokost på skolen, eksl. Mva	18,00	pr dag	20,00	2,00	11 %
	Frokost på skolen, ekskl mva . Ansatte	30,00	pr dag	31,00	1,00	3 %
	SFO	25,00	pr time	27,00	2,00	8 %
	Voksenopplæring	600,00	pr måned	800,00	200,00	33 %
<b>Ansvar</b>	<b>Brukerbetaling</b>	<b>Sats 2020</b>	<b>Periode</b>	<b>Forslag 2021</b>	<b>Endring</b>	<b>Endring %</b>
<b>2 OK</b>	Enetimer – barn og unge 22 ½ min./uke.	2 120,00	pr måned	2 300,00	180,00	8 %
	Enetimer voksne, 22 ½ min./uke.	2 450,00	pr måned	2 650,00	200,00	8 %
	Gruppeundervisning (3-6 elever) – 45 – 90 min/uke.	1 680,00	pr måned	1 800,00	120,00	7 %
	Gruppeundervisning (over 6 elever) – 90 min/uke.	880,00	pr måned	950,00	70,00	8 %
	Gruppeundervisning (over 6 elever) – 30 – 45 min/uke.	440,00	pr måned	480,00	40,00	9 %
	Timer på voksenopplæring	600,00	pr måned	800,00	200,00	33 %
	Salg av tjenester friv. lag / organisasjoner.	75 % av kostnad		75 % av kostnad		
	Salg av tjenester til grunnskole / barnehage.	100% av kostnad		100% av kostnad		
	Særskilte prosjekt.	lhht. reel kostnad		lhht reel kostnad		
<b>Ansvar</b>	<b>Billettinntekt og utleie</b>	<b>Sats 2020</b>	<b>Periode</b>	<b>Forslag 2021</b>	<b>Endring</b>	<b>Endring %</b>
<b>2 OK</b>	Fritidsbading – voksne.	0,00		0,00	0,00	0 %

	Fritidsbading – barn.	0,00		0,00	0,00	0 %
<b>Ansvar</b>	<b>Fellingsavgift fastsatt av Miljødirektoratet</b>	<b>Sats 2020</b>	<b>Periode</b>	<b>Forslag 2021</b>	<b>Endring</b>	<b>Endring %</b>
<b>4</b>	Voksen elg	562,00	pr skutt dyr	562,00		0 %
<b>Teknisk</b>	Elgkalv	331,00	pr skutt dyr	331,00		0 %
	Voksen hjort	430,00	pr skutt dyr	430,00		0 %
	Hjortekalv	261,00	pr skutt dyr	261,00		0 %
	<b>Saksbehandlingsgebyr- Fastsatt i forskrift av Landbruks- og matdepartementet</b>	<b>Sats 2020</b>	<b>Periode</b>	<b>Forslag 2021</b>	<b>Endring</b>	<b>Endring %</b>
	Jordloven- Deling	2 000		2 000	0	0 %
	Konsesjonsloven – Søknad om konsesjon	5 000		5 000	0	0 %
	<b>Snøscooter</b>	<b>Sats 2020</b>	<b>Periode</b>	<b>Forslag 2021</b>	<b>Endring</b>	<b>Endring %</b>
	Kjøretillatelse dagkort Grane kommune	150,00		200,00	50,00	33 %
	Kjøretillatelse årskort Grane kommune	900,00		1 150,00	250,00	28 %
	Kjøretillatelse ukeskort Grane kommune	400,00		500,00	100,00	25 %
	Kjøretillatelse tre-dagerskort Grane kommune	250,00		300,00	50,00	20 %
	Gebyr for manglende kjøretillatelse (ulovlig kjøring)	5 000,00		5 000,00	0,00	
	<b>Renovasjon eks. mva</b>	<b>Sats 2020</b>	<b>Periode</b>	<b>Forslag 2021</b>	<b>Endring</b>	<b>Endring %</b>
<b>4</b>	80 L	2 809,48		2 919,89	110,41	4 %
<b>Teknisk</b>	140 L	3 094,68		3 216,30	121,62	4 %
	240 L	3 659,28		3 709,55	50,27	4 %
	360L	5 050,72		5 249,21	198,49	4 %
	660 L	9 944,97		10 335,81	390,84	4 %
	<b>Fritidsrenovasjon</b>					
	Hytte alt 1-Benyttet oppsamlingspunkt	1 163,31		1 209,03	45,72	4 %
	Hytte alt 2- Egen dunk	1 678,09		1 744,04	65,95	4 %
	Fritidseiendom nr 2	586,80		609,86	23,06	4 %
	<b>Fri levering</b>					
	Husholdninger alle dunkestørrelser	329,44		342,39	12,95	4 %

	Hytte alt 1	185,31		191,59	6,28	4 %
	Hytte alt 3	97,80		101,64	2,80	3 %
	Kommunalt tillegg eks. mva	135,00	pr. år	140,00	5,00	4 %
	<b>Hovedpostene for byggesaksgebyrer</b>	<b>Sats 2020</b>	<b>Periode</b>	<b>Forslag 2021</b>	<b>Endring</b>	<b>Endring %</b>
<b>4</b>	Byggetillatelse næringsbygg (200 m <sup>2</sup> )	14 770,00		16 247,00	1 477,00	10 %
<b>Teknisk</b>	Byggetillatelse bolighus i 2 et. (120 m <sup>2</sup> )	8 753,00		9 628,00	875,00	10 %
	Byggetillatelse mindre bygg/hytter (60 m <sup>2</sup> )	5 525,00		6 077,00	552,00	10 %
	Endring av byggesak	1 316,00		1 447,00	131,00	10 %
	Godkjenning av foretak	2 520,00		2 772,00	252,00	10 %
	Meldingssaker	1 616,00		1 777,00	161,00	10 %
	<b>Hovedpostene for oppmålingsaker</b>	<b>Sats 2020</b>	<b>Periode</b>	<b>Forslag 2021</b>	<b>Endring</b>	<b>Endring %</b>
<b>4</b>	Oppretting av grunneiendom 0-500 m <sup>2</sup>	7 641,00		7 870,00	229,00	3 %
<b>Teknisk</b>	Oppretting av større grunneiendom	15 281,00		15 739,00	458,00	3 %
	Punktfeste, oppmåling	7 641,00		7 870,00	229,00	3 %
	Grensejustering, festegrunn, jordsameie	2 546,00		2 622,00	76,00	3 %
	Arealoverføring, kr 1 000 pr. daa over 0,5 daa	10 187,00		10 492,00	305,00	3 %
	Betjening av henvendelser, feltarbeid pr. time	1 273,00		1 311,00	38,00	3 %
	Timepris kontorarbeid	945,00		973,00	28,00	3 %
	Tinglysingsgebyr, tillegg til Statens kartverk	126,00		130,00	4,00	3 %
	Saksbehandlingsgebyr delings sak	2 185,00		2 250,00	65,00	3 %
	<b>Hovedpostene for vann- og avløpsgebyrer</b>	<b>Sats 2020</b>	<b>Periode</b>	<b>Forslag 2021</b>	<b>Endring</b>	<b>Endring %</b>
<b>4</b>	Tilknytting av vann	5 928,00		6 224,00	296,00	5 %
<b>Teknisk</b>	Tilknytting av avløp	5 875,00		6 168,00	293,00	5 %
	Årsavgift vann (bolig)	4 632,00		4 863,00	231,00	5 %
	Årsavgift vann (hytte)	2 315,00		2 430,00	115,00	5 %
	Årsavgift avløp (hytte)	2 820,00		2 961,00	141,00	5 %
	Årsavgift vann målt forbruk pr. m <sup>3</sup>	16,80		17,70	0,90	5 %
	Fastpris pr. år/vannmåler pr. boenhet	3 053,00		3 205,00	152,00	5 %
	Årsavgift avløp inkl. slambehandling	6 117,00		6 422,00	305,00	5 %

	Årsavgift avløp målt forbruk pr. m <sup>3</sup>	32,55		34,20	1,65	5 %
	Slamtømming inntil 4 m <sup>3</sup>	2 098,00		2 203,00	105,00	5 %
	Slamtømming, tillegg pr m <sup>3</sup> over 4 m <sup>3</sup>	351,00		368,00	17,00	5 %
	Utslippssak, sandfilter	2 113,00		2 218,00	105,00	5 %
	Utslippstillatelse for oljeholdig avløpsvann	2 211,00		2 321,00	110,00	5 %
	<b>Feiing og brannvern</b>	<b>Sats 2020</b>	<b>Periode</b>	<b>Forslag 2021</b>	<b>Endring</b>	<b>Endring %</b>
	Feie- og tilsynsgift pr. pipeløp helårsbolig eks. mva	548,80		637,00	88,20	16 %
	Feie- og tilsynsgift pr. pipeløp fritidsbolig eks. mva	548,80		637,00	88,20	16 %
	Brannutrykning ved unødig alarm eks. mva	5 628,00		5 796,00	168,00	3 %
	<b>Salg av info til Norsk Eiendomsinformasjon AS(Ambita-Infoland)</b>	<b>Sats 2020</b>	<b>Periode</b>	<b>Forslag 2021</b>	<b>Endring</b>	<b>Endring %</b>
	Landbrukseiendom/ Gårdskart	232,00		238,00	6,00	3 %
	Matrikkelbrev	234,00		241,00	7,00	3 %
	Målebrev	122,00		126,00	4,00	3 %
	Godkjente bygningstegninger	339,00		349,00	10,00	3 %
	Ferdigattest/midlertidig brukstillatelse	122,00		126,00	4,00	3 %
	Vei, vannforsyning og avløpsforhold	116,00		119,00	3,00	3 %
	Kommunale avgifter og eiendomsskatt	122,00		126,00	4,00	3 %
	Restanser og legalpant	122,00		126,00	4,00	3 %
	Gjeldende planstatus med bestemmelser	178,00		183,00	5,00	3 %
	<b>Hovedpostene for plan- og disp.behandling</b>	<b>Sats 2020</b>	<b>Periode</b>	<b>Forslag 2021</b>	<b>Endring</b>	<b>Endring %</b>
<b>4</b>	Behandling av planprogram	3 277,00		3 375,00	98,00	3 %
<b>Teknisk</b>	Behandling av konsekvensutredning	3 277,00		3 375,00	98,00	3 %
	Disp. reg.planer som ikke krever høring	2 185,00		2 250,00	65,00	3 %
	Disp. reg.planer som krever høring	3 277,00		3 375,00	98,00	3 %
	Disp. fra k.planens arealdel LNF m/forbud	5 463,00		5 626,00	163,00	3 %
	Disp. fra k.planens arealdel øvrige områder	3 277,00		3 375,00	98,00	3 %
	Mindre vesentlig reguleringsendring	5 463,00		5 626,00	163,00	3 %



	Reg.pl.beh. – enkel plan i utbyggingsomr.	8 742,00		9 004,00	262,00	3 %
	Reg.pl.beh. – i LNF m/forbud og ressurskr.	27 318,00		28 137,00	796,00	3 %
<b>Ansvar</b>	<b>Leieinntekter</b>	<b>Sats 2020</b>	<b>Periode</b>	<b>Forslag 2021</b>	<b>Endring</b>	<b>Endring %</b>
<b>4</b>	1/3 av hallen	339,00	pr. time	349,00	10,00	3 %
<b>Teknisk</b>	2/3 av hallen	408,00	pr time	420,00	12,00	3 %
	Hele hallen	477,00	pr time	491,00	14,00	3 %
	Halve hallen	2 042,00	pr dag	2 103,00	61,00	3 %
	Garderobes m/toalett	408,00	pr dag	420,00	12,00	3 %
	1/3 av hallen- private arrangement	408,00	pr time	420,00	12,00	3 %
	2/3 av hallen- private arrangement	477,00	pr time	491,00	14,00	3 %
	Hele hallen- private arrangement	530,00	pr time	545,00	15,00	3 %
	Halve hallen- private arrangement	4 085,00	pr dag	4 207,00	122,00	3 %
	Garderobes m/toalett- private arrangement	546,00	pr dag	562,00	16,00	3 %
	Auditoriet	681,00	pr gang	701,00	20,00	3 %
	Skolekjøkken/ kantine	546,00	pr gang	562,00	16,00	3 %
	Innebygdsboende, 10 prosent av brutto inntekt	3 967,00		4 086,00	119,00	3 %
	Utenbygdsboende, 10 prosent av brutto inntekt	6 809,00		7 013,00	204,00	3 %
	Kommunestyresalen	409,00	pr gang	421,00	12,00	3 %
	Formannskapssalen	409,00	pr gang	421,00	12,00	3 %
	Møterom kantine	409,00	pr gang	421,00	12,00	3 %
<b>Ansvar</b>	<b>Skuddpremie</b>	<b>Sats 2020</b>	<b>Periode</b>	<b>Forslag 2021</b>	<b>Endring</b>	<b>Endring %</b>
<b>4</b>	Skuddpremie kråke	50,00	pr skutt dyr	50,00		0 %
<b>Teknisk</b>	Skuddpremie ravn	50,00	pr skutt dyr	50,00		0 %
	Skuddpremie mink	100,00	pr skutt dyr	100,00		0 %
	Skuddpremie mår	200,00	pr skutt dyr	200,00		0 %
	Skuddpremie rødrev	300,00	pr skutt dyr	300,00		0 %
	Skuddpremie gaupe	2 500,00	pr skutt dyr	2 500,00		0 %
<b>Ansvar</b>	<b>NAV</b>	<b>Sats 2021</b>	<b>Periode</b>	<b>Forslag 2020</b>	<b>Endring</b>	<b>Endring %</b>

6 NAV	Enslige	6 250,00 per måned	
	Ektepar/samboere	10 450,00 per måned	
	Person i bofellesskap	5 250,00 per måned	
	Barn 0-5 år	2 750,00 per måned	
	Barn 6-10 år	3 150,00 per måned	
	Barn 11-17 år	4 100,00 per måned	
	<b>Lav sats for livsopphold i Grane kommune:</b>		
50 % av statlige veiledende satser.			

